WIADOMOŚCI GMINNE

BIULETYN INFORMACYJNY

Nr 1 (628) / 2025 kwiecień

- Powołanie zastępcy Burmistrza Gminy Opatówek str. 1
- Sesje Rady Gminy str. 2-7
- Inwestycje, Remonty, Projekty Unijne str. 8-12
- Wiadomości Kultruralne str. 13-26
- Wiadomości Biblioteczne str. 27-30
- Wiadomości Oświatowe str. 30-45
- GOPS W Opatówku str. 45-53
- Wiadomości Sportowe str. 53-57
- Ogłoszenia str. 58

Krzysztof Kubasik powołany na stanowisko zastępcy Burmistrza Gminy Opatówek

Z dniem 1 lutego 2025 roku Sebastian Wardęcki Burmistrz Gminy Opatówek powołał Krzysztofa Kubasika na stanowisko zastępcy Burmistrza Gminy Opatówek. Oficjalne przekazanie informacji nastąpiło 14 lutego 2025 roku podczas XIII sesji Rady Miejskiej Gminy Opatówek. W wydarzeniu uczestniczyli przedstawiciele władz, radni, sołtysi oraz zaproszeni goście.

Nowy zastępca Burmistrza w swoim przemówieniu podkreślił, że priorytetem jego działań będzie dalszy rozwój gminy oraz współpraca z mieszkańcami i lokalnymi przedsiębiorcami. Podziękował również Burmistrzowi za zaufanie oraz wyraził gotowość do pracy na rzecz społeczności Opatówka. Burmistrz Gminy Opatówek zaznaczył, że Krzysztof Kubasik wniesie do urzędu cenne doświadczenie oraz świeże spojrzenie na kluczowe dla gminy kwestie. Podkreślił również, że liczy na owocną współpracę, która przyczyni się do dalszego rozwoju regionu.

Krzysztof Kubasik jest mieszkańcem gminy Blizanów. Początki jego aktywności zawodowej to rok 2005 kiedy został zatrudniony w Gminnym Ośrodku Pomocy Społecznej w Blizanowie na stanowisku referenta. Natomiast od lutego 2008 roku do maja 2022 roku pracował w Urzędzie Gminy Blizanów na stanowisku inspektora ds. inwestycji, zamówień publicznych i współpracy z organizacjami pozarządowymi.

Jest absolwentem studiów II stopnia Uniwersytetu Szczecińskiego (Zamiejscowy Wydział Administracji w Jarocinie, kierunek administracja). Przez kolejne lata kontynuował naukę. Jest absolwentem kilku studiów podyplomowych w tym: zamówień publicznych (Uniwersytet Wrocławski Wydział Prawa, Administracji i Ekonomii), organizacja i zarządzanie w sektorze publicznym (Państwowa Wyższa Szkoła Zawodowa w Koninie, Wydział Społeczno – Humanistyczny), Organizacja Pozamiejskiego Publicznego Transportu Zbiorowego (Szkoła Główna Handlowa w Warszawie).

Swojej aktywności nie ogranicza do pracy zawodowej. Jest strażakiem OSP. W poprzedniej kadencji głosami mieszkańców gminy Blizanów i Żelazków został wybrany na radnego Rady Powiatu Kaliskiego.

SESJE RADY GMINY

W minionym okresie, od stycznia 2025r. do dnia wydania niniejszego biuletynu odbyły się trzy sesje Rady Miejskiej Gminy Opatówek, podczas których podjęto następujące uchwały:

- w sprawie Wieloletniej Prognozy Finansowej Gminy Opatówek na lata 2025-2028.
- w sprawie zmiany uchwały budżetowej Gminy Opatówek na rok 2025.
-w sprawie zatwierdzenia planu pracy Komisji Rewizyjnej Rady Miejskiej Gminy Opatówek na 2025 rok.
- w sprawie powołania zespołu opiniującego kandydatów na ławników.
- w sprawie ustalenia planu dofinansowania form doskonalenia zawodowego nauczycieli na 2025 rok w szkołach i przedszkolu na terenie Gminy Opatówek oraz maksymalnej kwoty dofinansowania opłat za kształcenie pobierane przez szkoły wyższe i zakłady kształcenia nauczycieli, a także specjalności i form kształcenia, na które dofinansowanie to jest przyznawane.
- w sprawie wyrażenia zgody na zawarcie przez Gminę Opatówek umowy o partnerstwie w celu realizacji projektu pn. "Pływam - zdrowie zdobywam".
- w sprawie zasad udzielania pomocy w ramach Programu "Opieka wytchnieniowa" dla Jednostek Samorządu Terytorialnego - edycja 2025.
- w sprawie przyjęcia programu osłonowego "Korpus Wsparcia Seniorów" na rok 2025.
- w sprawie wyboru metody ustalenia opłaty za gospodarowanie odpadami komunalnymi oraz ustalenia stawki opłaty za gospodarowanie odpadami komunalnymi dla nieruchomości na których zamieszkują mieszkańcy.
- w sprawie zmiany Uchwały Nr 145/20 Rady Miejskiej Gminy Opatówek z dnia 28 lutego 2020 r.
- w sprawie uchwalenia Regulaminu utrzymania czystości i porządku na terenie Gminy Opatówek.
- w sprawie sposobu i zakresu świadczenia usług w zakresie odbierania i zagospodarowania odpadów komunalnych od właścicieli nieruchomości oraz sposobu świadczenia usług przez Punkt Selektywnego Zbierania Odpadów Komunalnych na terenie gminy Opatówek.
- w sprawie wyrażenia zgody na wynajem na czas nieoznaczony w trybie bezprzetargowym, części działki nr 1207/7 położonej w Opatówku przy ul. Ogrodowej.
- w sprawie wyrażenia zgody na wynajem na czas nieoznaczony w trybie bezprzetargowym, części działki nr 1207/7 położonej w Opatówku przy ul. Ogrodowej.
- w sprawie wyrażenia zgody na wynajem na czas nieoznaczony w trybie bezprzetargowym, części działki nr 106/14 położonej w Opatówku przy ul. Piaskowej.
- w sprawie wyrażenia zgody na wynajem na czas nieoznaczony w trybie bezprzetargowym, części działki nr 104/30 położonej w Opatówku przy ul. Szkolnej.
- w sprawie zmian Wieloletniej Prognozy Finansowej Gminy Opatówek na lata 2025-2028.
- w sprawie zmiany uchwały budżetowej Gminy Opatówek na rok 2025..
-w sprawie przyjęcia planów pracy komisji stałych Rady Miejskiej Gminy Opatówek na 2025 rok.
- w sprawie przyjęcia przez Gminę Opatówek prowadzenia w 2025 roku zadań powiatowej biblioteki publicznej dla Powiatu Kaliskiego przez Gminną Bibliotekę Publiczną im. Braci Gillerów w Opatówku.
- w sprawie przyjęcia "Programu opieki nad zwierzętami bezdomnymi oraz zapobiegania bezdomności zwierząt na terenie Gminy Opatówek w 2025 roku".
- w sprawie wyrażenia zgody na przystąpienie Gminy Opatówek do partnerstwa powołanego w celu realizacji projektu pn. Budka nietelefoniczna podróż przez Krainę Nocy i Dni fantastyczna.
- w sprawie zmiany granic sołectwa Borów i Tłokinia Wielka poprzez odłączenie wsi Zmyślanka od sołectwa Borów i włączenie jej do sołectwa Tłokinia Wielka.
- w sprawie zmiany Statutu Gminy Opatówek.
- zmieniająca uchwałę w sprawie statutu sołectwa Borów.
- zmieniająca uchwałę w sprawie statutu sołectwa Tłokinia Wielka.
- w sprawie przystąpienia Gminy Opatówek do realizacji Projektu pn. "Wielkopolskie telecentrum opieki" dofinansowanego przez Unię Europejską w ramach "Funduszy Europejskich dla Wielkopolski 2021-2027".
- w sprawie zmiany Wieloletniej Prognozy Finansowej Gminy Opatówek na lata 2025-2028.
- w sprawie wyrażenia zgody na przystąpienie Gminy Opatówek do projektu pn. „Powiat Kaliski przyjazny rowerzystom – Budowa ścieżek rowerowych".
- w sprawie wyrażenia zgody na przystąpienie Gminy Opatówek do projektu pn. „Program ochrony wód na terenie Aglomeracji Kalisko-Ostrowskiej".
- w sprawie wyboru ławników.

Przyjęto również następujące sprawozdania:

- z działalności Gminnego Ośrodka Pomocy Społecznej w Opatówku za rok 2024.
- za rok 2024 z wysokości średnich wynagrodzeń nauczycieli na poszczególnych stopniach awansu zawodowego w szkołach prowadzonych przez jednostkę samorządu terytorialnego.
- z działalności komisji stałych Rady Miejskiej Gminy Opatówek za 2024 rok.

WYKAZ WYDATKÓW MAJĄTKOWYCH

Wykonanie studni głębinowej w m. Cienia Druga	500 000,00
Przebudowa drogi gminnej w m. Janików dz. nr 21 (obręb Rajsko)	11 000,00
Przebudowa drogi gminnej w m. Zduny ul. Jasna	250 000,00
Przebudowa drogi Opatówek ul. Leśna	200 000,00
Przebudowa drogi ul. Południowej w miejscowości Szałe na odcinku od ul. Działkowej do ul. Zielonej	500 000,00
Przebudowa drogi w m. Borów dz ew. 140/2	200 000,00
Przebudowa drogi w m. Chełmce dz. ew. 285 i 286/2	350 000,00
Przebudowa drogi w m. Frankowizna	100 000,00
Przebudowa drogi w m. Michałów Czwarty	150 000,00
Przebudowa drogi w m. Sierzchów dz. ew. 138	250 000,00
Przebudowa drogi w m. Sierzchów dz ew. 73/1	150 000,00
Przebudowa drogi w m. Szałe ul. Kręta	200 000,00
Przebudowa drogi w m. Szałe ul. Południowa dz. ew. 600	200 000,00
Przebudowa drogi w m. Szałe ul. Słoneczna	350 000,00
Przebudowa drogi w m. Tłokinia Kościelna ul. Podgórna	100 000,00
Przebudowa drogi w m. Tłokinia Kościelna ul. Ukośna	100 000,00
Utwardzenie drogi nr 216 poprzez nawiezienie kruszywa w m. Trojanów	19 221,29
Utwardzenie drogi Tłokinia Nowa - Tłokinia Kościelna	16 230,08
Budowa chodnika we wsi Kobierno - Frankowizna	19 719,82
Przebudowa placu wielofunkcyjnego i otoczenia przy Muzeum Historii Przemysłu w Opatówku	606 082,00
Przebudowa placu wielofunkcyjnego przy Gminnym Ośrodku Kultury w Opatówku	322 508,46
Przebudowa placu wielofunkcyjnego i otoczenia przy Muzeum Historii Przemysłu w Opatówku	151 520,50
Przebudowa placu wielofunkcyjnego przy Gminnym Ośrodku Kultury w Opatówku	80 627,12
Opracowanie "Strategii Rozwoju Gminy na lata 2025-2031"	20 000,00
Wykonanie planu ogólnego dla Gminy Opatówek	280 000,00
Cyberbezpieczna Gmina Opatówek	200 000,00
Cyfryzacja gmin poprzez udostępnienie e-usług publicznych ZIT AKO	429 646,24
Cyfryzacja gmin poprzez udostępnienie e-usług publicznych ZIT AKO	235 477,76
Zakup pompy szlamowej dla OSP Opatówek FS	15 000,00
Przebudowa i rozbudowa o oddziały przedszkolne istniejącego budynku Szkoły Podstawowej w Rajsku	750 000,00
Założenie monitoringu wewnętrznego i zewnętrznego budynku w SP Chełmce	20 000,00
Przebudowa i rozbudowa o oddziały przedszkolne istniejącego budynku Szkoły Podstawowej w Rajsku	2 893 000,00
Zakup zmywarki kapturowej dla PP Opatówek	17 000,00
Wkład do spółki oświetleniowej	200 000,00
Modernizacja infrastruktury oświetleniowej na terenie gminy Opatówek	180 685,44
Modernizacja oświetlenia ulicznego przy chodniku ul. Kaliska i ul. Helleny w Opatówku	150 000,00
Montaż lampy solarnej w m. Cienia Trzecia	6 000,00
Oświetlenie solarne ul. Długiej w m. Zduny, etap II	43 538,71
Oświetlenie uliczne we wsi Zawady poprzez montaż lamp ulicznych solarnych	12 795,73
Zakup 3 ulicznych lamp solarnych w m. Rożdżały	20 000,00
Zakup i montaż lamp solarnych w m. Borów	8 000,00

Zakup i montaż lamp solarnych w m. Michałów Trzeci	7 000,00
Zakup i montaż lamp solarnych w m. Opatówek ul. Kwiatowa - II etap	8 000,00
Zakup i montaż lamp solarnych w m. Szulec	16 000,00
Zakup i montaż lampy ledowej ulicznej w m. Rajsko	14 000,00
Zakup i montaż lampy przy posesji nr 27 w m. Warszew	7 000,00
Zakup lamp solarnych w m. Chełmce	16 000,00
Modernizacja infrastruktury oświetleniowej na terenie gminy Opatówek	650 741,76
Budowa ogrodzenia wokół placu przeznaczonego pod budowę altany wiejskiej w m. Cienia Folwark	17 005,58
Dotacja dla Kościoła NMP w Chełmcach	950 000,00
Budowa altany przy świetlicy wiejskiej w Cieni Pierwszej	19 609,04
Budowa altany w m. Dębe-Kolonia	20 827,68
Przyłączenie kanalizacji do świetlicy wiejskiej w m. Borów	7 000,00
Rewitalizacja zabytkowego centrum oraz parku podworskiego w Opatówku	4 024 581,14
Zakup altany na plac zabaw w Michałowie Drugim	20 000,00
Zakup kosiarki do trawy i podkaszarki trawy (Sołectwo Cienia Druga)	6 000,00
Zakup namiotu i wyposażenia w m. Józefów	21 982,14
Rewitalizacja zabytkowego centrum oraz parku podworskiego w Opatówku	8 100 000,00
Modernizacja kompleksu boisk sportowych - Moje boisko Orlik 2012 w Opatówku	330 000,00
Wykonanie dokumentacji projektowej dla budowy basenu letniego przy ul. Kaliskiej w m. Szałe	150 000,00
Zakup i montaż kosza do koszykówki na podbudowie betonowej z nawierzchnią gumową o wymiarach 5m x10m w m. Tłokinia Kościelna	22 500,00
Razem	**24 716 300,49**

FUNDUSZ SOŁECKI

Minął kolejny rok, podczas którego Gmina Opatówek zrealizowała zadania w ramach funduszu sołeckiego. Środki finansowe zostały zapewnione na ten cel w budżecie gminy na 2024 r. i miały służyć poprawie warunków życia mieszkańców.

Wartość zadań zrealizowanych na rzecz mieszkańców sołectw, wyniosła w sumie 728.779,09 zł.

Były to przedsięwzięcia związane m.in. z tworzeniem miejsc integracji mieszkańców poprzez budowę altan wiejskich, doposażaniem jednostek OSP, inwestycjami drogowymi, montażem kolejnych lamp solarnych i wieloma innymi zadaniami ukierunkowanymi na mieszkańców poszczególnych sołectw.

Poniższa tabela prezentuje zrealizowane działania.

L.p.	Sołectwo	Kwota	Zadania do wykonania w ramach funduszu sołeckiego	Wykonanie
1	Borów	38 120,52	Zakup namiotu	**4315,00**
			Zakup wyposażenia dla OSP Borów	**0,00**
			Integracja mieszkańców poprzez organizację dnia gier i zabaw	**3018,24**
			Zakup wyposażenia do świetlicy wiejskiej w Borowie	**5761,32**
			Utwardzenie terenu pod altanę	
			Zakup i montaż lampy solarnej	**4000,00**
			Budowa altany przy świetlicy wiejskiej w Borowie	**21020,52**

2	Cienia Druga	27 127,93	Wymiana drzwi wjazdowych do garażu OSP Cienia	7626,00
			Remont schodów wejściowych do świetlicy wiejskiej w Cieni Drugiej	12000,00
			Zakup odkurzacza do Świetlicy wiejskiej	368,00
			Wymiana drzwi wejściowych do świetlicy wiejskiej w Cienia Drugiej	7120,00
3	Cienia Pierwsza	22 885,17	Budowa altany przy świetlicy wiejskiej w Cieni Pierwszej	10000,00
			Wykonanie dokumentacji na rozbudowę budynku remizo świetlica w m. Cienia Pierwsza	1083,90
4	Cienia Trzecia	19 542,39	Budowa altany wraz z wyposażeniem	19542,39
5	Cienia-Folwark	20 120,95	Utwardzenie powierzchni działki przeznaczonej pod budowę altany z pomieszczeniem gospodarczym	0,00
			Przygotowanie dokumentacji projektowej do budowy altany z pomieszczeniem gospodarczym w m. Cienia Folwark	11083,90
			Budowa altany z pomieszczeniem gospodarczym w miejscowości Cienia Folwark	
6	Chełmce	63 448,50	Zaku i montaż lamp solarnych	15300,00
			Zakup szaf do garażu w OSP Chełmce	9999,99
			Zakup namiotu z wyposażeniem	9103,00
			Zakup i montaż wiaty na rowery	5900,00
			Doposażenie pomieszczeń szkolnych przy Szkole Podstawowej w Chełmcach	9000,00
			Doposażenie placu zabaw przy Szkole Podstawowej w Chełmcach	
			Biesiada integracyjna	3686,91
7	Dębe - Kolonia	24 620,84	Wykonanie ogrodzenia wraz z furtką i bramą wokół świetlicy wiejskiej oraz budynku OSP w Dębe-Kolonia.	24600,00
8	Kobierno	22 885,17	Dokończenie kostka brukową wjazdu do świetlicy wiejskiej w Kobiernie	7900,00
			Doposażenie kuchni w świetlicy wiejskiej w Kobiernie	14926,72
9	Michałów Drugi	27 192,21	Zainstalowanie czterech lamp solarnych przy drodze gminnej łączącej Michałów Pierwszy z Michałowem Drugim	18942,00
10	Michałów Trzeci	17 613,87	Oświetlenie miejscowości Michałów Trzeci lampami solarnymi - kontynuacja zadania	7800,00
11	Janików	17 742,44	Zakup i montaż lampy solarnej przy drodze gminnej dz. nr 50	7800,00
			Powitanie lata - piknik rodzinny	3979,36
			Zakup wiaty przystankowej	
12	Józefów	29 763,58	Utwardzenie drogi	29750,01
13	Nędzerzew	15 621,06	Wykonanie dokumentacji projektowej na przebudowę drogi - dz. nr 59 w miejscowości	15000,00

			Nędzerzew	
14	Opatówek	64 284,19	Prowadzenie zajęć śpiewu dla mieszkańców sołectwa Opatówek i Zespołu Śpiewaczego Opatowianie	9900,00
			Prowadzenie zajęć gry w piłkę nożną dla mieszkańców sołectwa Opatówek	6930,00
			Organizacja spotkania okolicznościowego oraz warsztatów kulinarnych z okazji Dnia Babci i Dziadka	8813,20
			Zakup i montaż regału zewnętrznego (skrzynki bookcrossingowej) na potrzeby mieszkańców sołectwa Opatówek	8000,00
			Kurs obsługi i użytkowania komputera dla mieszkańców sołectwa Opatówek	3600,00
			Doposażenie Ochotniczej Straży Pożarnej w Opatówku poprzez zakup kamery termowizyjnej	18980,00
			Zakup i montaż lamp solarnych w m. Opatówek, ul. Kwiatowa	3900,00
			Zakup wyposażenia do świetlicy w Opatówku	3904,28
			Organizacja "Baby Wielkanocnej" dla mieszkańców sołectwa Opatówek	
15	Porwity	22 370,90	Zakup namiotu z wyposażeniem	8736,25
			Zakup stołów do świetlicy wiejskiej w Porwitach	6650,00
			Wykonanie zabudowy meblowej w pomieszczeniu w świetlicy wiejskiej - kantorek	3350,00
			Organizacja spotkania na pożegnanie zimy	1000,00
			Piknik rodzinny - powitanie lata	2370,47
16	Rajsko	31 434,97	Zakup i montaż 3 lamp solarnych w miejscowości Rajsko	19500,00
			Zakup sprzętu ratowniczego dla OSP Rajsko	10000,00
17	Rożdżały	26 677,94	Zakup trzech lamp solarnych dla miejscowości Frankowizna	11700,00
			Zakup i montaż nagłośnienia w Szkole Podstawowej w Tłokini Wielkiej	1000,00
			Spotkanie integracyjne dla mieszkańców sołectwa Rożdżały	1395,35
18	Sierzchów	39 599,06	Remont podłogi w świetlicy wiejskiej w miejscowości Sierzchów	39599,06
19	Szałe	64 284,19	Doposażenie pomieszczeń szkolnych przy Szkole Podstawowej w Chełmcach	5000,00
			Wyposażenie sali głównej świetlicy wiejskiej	24983,70
			Spotkanie integracyjne mieszkańców	3666,09
			Urządzenie i wyposażenie pomieszczeń świetlicy wiejskiej - pomieszczenia gastronomicznego	29991,16
20	Szulec	23 270,88	Ułożenie kostki brukowej pod wiatą i na placu przed wiatą	23270,88

21	Tłokinia Kościelna	51 748,77	Rewitalizacja boiska do piłki nożnej przy placu zabaw w Tłokini Kościelnej	2271,61
			Zakup i montaż oświetlenia solarnego w istniejącej altanie oraz w obrębie placu zabaw, siłowni zewnętrznej i boiska	7800,00
			Doposażenie istniejącego placu zabaw w domek dla dzieci ze zjeżdżalnią, huśtawką, pomostem i drabinką.	
22	Tłokinia Mała	21 599,49	Zakup i montaż nagłośnienia w Szkole Podstawowej w Tłokini Wielkiej	1500,00
			Modernizacja drogi gminnej w Tłokini Małej	20000,00
23	Tłokinia Nowa	18 770,98	Zakup namiotu dla mieszkańców	4315,00
			Zakup stołu, ławek, krzeseł	3311,50
			Zakup i montaż tablicy informacyjnej	2179,00
			Remont świetlicy wiejskiej w Tłokini Wielkiej	4185,00
			Naprawa (wymiana) istniejącego przepustu na drodze gminnej	1769,23
			Rajd rowerowy	
24	Tłokinia Wielka	37 863,39	Zakup i montaż nagłośnienia w Szkole Podstawowej w Tłokini Wielkiej	5000,00
			Remont świetlicy wiejskiej w Tłokini Wielkiej	27860,10
			Opracowanie i wydanie Znaczka Turystycznego z budynkiem „Starej szkoły" w Tłokini Wielkiej	
			Organizacja rajdu rowerowego dla mieszkańców	4845,47
25	Trojanów	22113,76	Zamontowanie na skwerze przy budynku OSP przy istniejącej siłowni zewnętrznej urządzeń dla dzieci: piaskownica, huśtawka, zjeżdżalnia, karuzela	
			Utwardzenie drogi - dzialka nr 216 w m. Trojanów	11240,00
			Ogrodzenie skweru z urządzeniami sportowymi (istniejąca silownia zewnętrzna) wraz z urzadzeniami dla dzieci przy budynku OSP. Typ ogrodzenia: panel ogrodzeniowy - siatka	10864,00
26	Warszew	22 499,47	Lampa solarna w miejscowości Warszew przy posesji 30A	7800,00
			Lampa solarna w miejscowości Warszew przy posesji 26	
			Rajd rowerowy na powitanie lata	2221,64
			Kamera termowizyjna FLIR K1	4000,00
27	Zawady	14 849,65	Kontynuacja realizacji oświetlenia ulicznego lampami solarnymi we wsi Zawady	11700,00
28	Zduny	49 048,84	Oświetlenie solarne ul. Długiej w Zdunach, etap I	44048,84
			Doposażenie i remont świetlicy wiejskiej w Zdunach	5000,00
RAZEM				728779,09

Inwestycje, Remonty, Projekty Unijne

Dobiegają końca prace budowlane na inwestycji pn. "Przebudowa i rozbudowa o oddziały przedszkolne istniejącego budynku Szkoły Podstawowej w Rajsku" na które Gmina Opatówek otrzymała dofinansowanie z Rządowego Funduszu Polski Ład: Programu Inwestycji Strategicznych w kwocie 6.370.000,00 zł przy całkowitym planowanym koszcie ww. inwestycji na poziomie ok. 7.500.000,00 zł.

Rozbudowa Szkoły Podstawowej o oddziały przedszkolne jest podyktowana zapotrzebowaniem na stworzenie miejsca dla dzieci w wieku przedszkolnym Istniejący. budynek Szkoły powstał w drugiej połowie ubiegłego stulecia, a pomieszczenia oraz zaplecza w nim zaprojektowane przewidziano jedynie dla potrzeb edukowania dzieci w wieku wczesnoszkolnym, nie uwzględniając funkcji przedszkola, którego brakuje w miejscowości Rajsko.

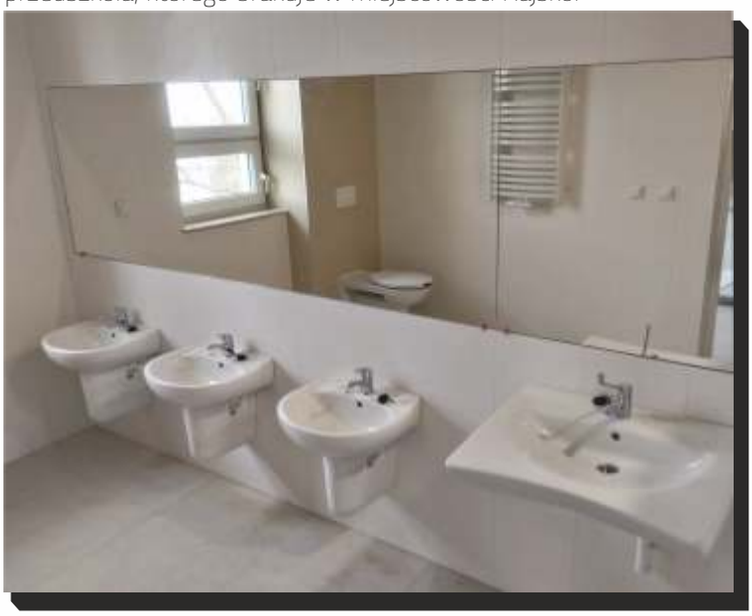

Rozbudowa budynku Szkoły Podstawowej w Rajsku o oddziały przedszkolne nawiązuje formą, bryłą architektoniczną oraz układem do istniejącego budynku szkolnego. Projektowana rozbudowa to obiekt trzykondygnacyjny, niepodpiwniczony o szerokości istniejącego budynku tj. przedłużenie ścian bieżącego budynku. Zaprojektowano sale dydaktycznego do zbiorowego przebywania dzieci. W bezpośrednim sąsiedztwie sal dydaktycznych zaprojektowano zaplecza sanitarne, które przystosowano na potrzeby dzieci niepełnosprawnych.

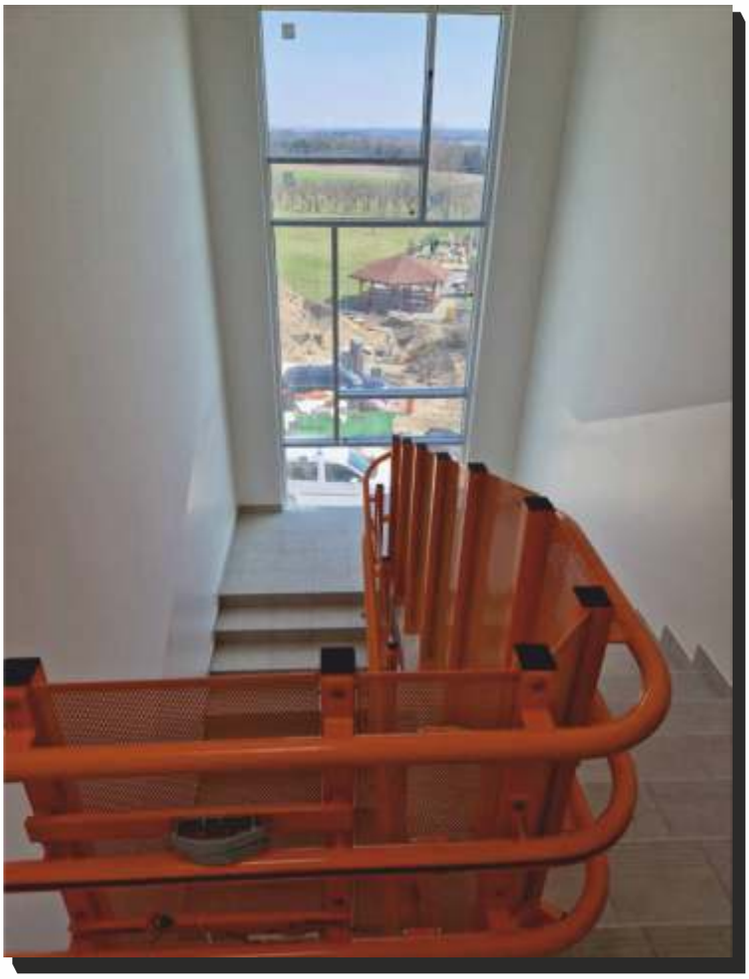

Na poziomie I piętra zaprojektowano 2 oddziały przedszkolne, w każdym z nich przewidziano max. po 25 dzieci i pokój nauczycielski. Na II piętrze budynku zaprojektowano jeden oddział przedszkolny wraz z zapleczem sanitarnym, który swoim układem odpowiada oddziałom zaprojektowanym na parterze oraz I piętrze budynku. Zlokalizowano także magazyn - archiwum przeznaczony na przetrzymywanie urządzeń zabawowych, prac dzieci lub niezbędnych pomocy dydaktycznych. W przyszłości Szkoła, w ramach potrzeb może dokonać zmiany sposobu użytkowania pomieszczenia na kolejny oddział przedszkolny. Po przeciwnej stronie korytarza zaprojektowano dwa pomieszczenia dla personelu pomocniczego tj. pokój logopedyczny oraz pokój medyczny. Budynek oraz teren zostały zaprojektowane w sposób umożliwiający dostęp dla osób niepełnosprawnej do obiektu. Dostęp do budynku dla osób niepełnosprawnych zapewniono dla większości projektowanych wejść, które umożliwiają dostęp do tych części, z których osoby niepełnosprawne będą korzystać.

RZĄDOWY FUNDUSZ
POLSKI ŁAD
PROGRAM INWESTYCJI STRATEGICZNYCH

Trwają końcowe prace budowlane na zadaniu pn. "Rewitalizacja zabytkowego centrum oraz parku podworskiego w Opatówku"

Przedmiotem inwestycji jest rewitalizacja zabytkowego centrum oraz parku podworskiego w Opatówku w formie zaprojektuj i wybuduj, polegająca na przebudowie rynku miejskiego oraz parku podworskiego w Opatówku wraz z łączącą je ulicami Kościelną i Poprzeczną - w tym przebudowa dróg wraz niezbędną infrastrukturą oraz środkowej części rynku z elementami małej architektury a także odnowienie pomnika poległych i pomordowanych mieszkańców Gminy Opatówek.

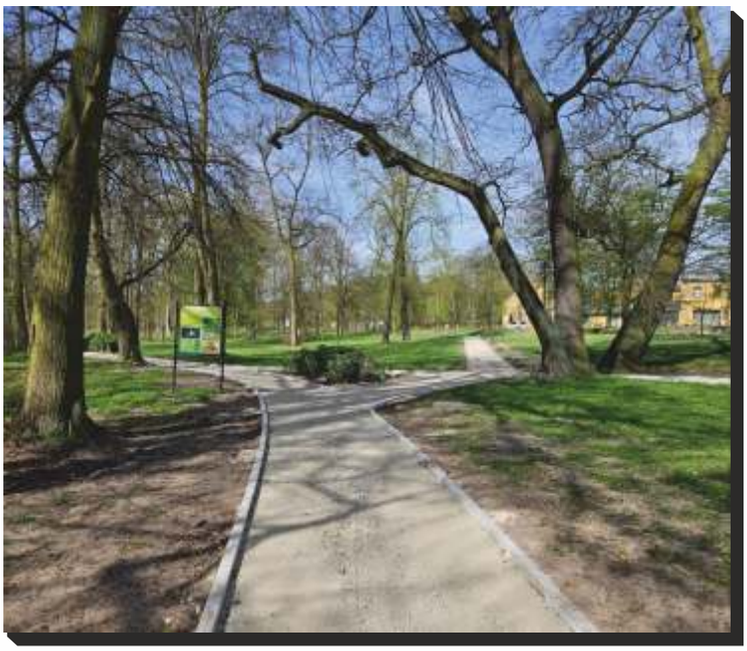

Z radością informujemy, że remont chodnika na ulicy kościelnej został ukończony, trwają prace wykończeniowe.

Prace związane z przebudową Placu Wolności znajdują się w instalacji zieleni i wykończenia pomnika.

W parku miejskim działają już nowe lampy. W trakcie budowy są nowe alejki.

Inwestycja realizowana jest zgodnie z umową, której przedmiotem jest wykonanie w formule "zaprojektuj i wybuduj" niezbędnej dokumentacji budowlanej z uzyskaniem wszelkich wymaganych prawem uzgodnień i pozwoleń, a następnie wykonanie przebudowy infrastruktury drogowej w zakresie nawierzchni, infrastruktury towarzyszącej, zieleni wraz z "remontem pomnika".
W ramach inwestycji uwzględniono również odtworzenie naruszonych obiektów i elementów koniecznych do realizacji zadania.

Wartość zadania: 11 998 650.00

Dofinansowanie z Rządowego Funduszu Polski Ład: Programu Inwestycji Strategicznych w wysokości: 8 100 000,00. Dziękujemy za cierpliwość wyrozumiałość w trakcie trwania prac remontowych.

Modernizacja infrastruktury oświetleniowej na terenie gminy Opatówek

Trwają prace nad modernizacją infrastruktury oświetleniowej na terenie gminy Opatówek, której celem jest poprawa efektywności energetycznej przez obniżenie energochłonności oświetlenia. Obecnie na terenie gminy zamontowanych jest 692 opraw oświetleniowych nieenergooszczędnych. Realizacja modernizacji opraw objętych wnioskiem zapewni w pełni wymianę starych opraw na nowe posiadające łącznie certyfikaty: ENEC, ENEC+, ZD4i. Nowe oprawy będą posiadały system zdalnego sterowania oraz system zarządzania bez dodatkowej modyfikacji oprawy.

Przewidywana wartość Inwestycji: 813.427,20 zł. Dofinansowanie z Rządowego Funduszu Polski Ład: Programu Inwestycji Strategicznych: 650.741,76 zł.

Prace wykonuje Firma Linter Energia Sp. z o.o., ul. Tadeusza Boya Żeleńskiego 23, 35-105 Rzeszów

Ogłoszono postępowanie o zamówienie publiczne na modernizację kompleksu boisk sportowych - Moje boisko Orlik 2012 w Opatówku. Planowane prace w ramach zadania jest m.in.:

- Modernizacja boiska wielofunkcyjnego
- Modernizacja boiska do piłki noż nej
- Wymiana oświetlenia boisk na energooszczędne LED
- Modernizacja ogrodzenia sportowego boisk
- Remont pomieszczenia zaplecza sanitarno-szatniowego

Na zadanie uzyskano dofinansowanie z Programu modernizacji kompleksów sportowych 'Orlik' 2024 w wysokości: 157 000,00 zł

Zakończono przebudowę drogi w miejscowości Chełmce, dz. 156/2

Zakres robót obejmował:
- Roboty pomiarowe
- Roboty Rozbiórkowe
- Regulacja i odnowa pionowa urządzeń
- Roboty ziemne
- Remont przepustów drogowych
- Odmulanie rowów
- Roboty nawierzchniowe
- Roboty wykończeniowe
- Oznakowanie pionowe

Wykonawcą zadania był Zakład Usługowo - Produkcyjny Roboty Drogowo Budowlane "ROL-DRÓG" Rajsko 2, 62 - 860 Opatówek
Koszt zadania: 152.004,63 zł

Zakończono przebudowę drogi w miejscowości Szałe, ul. Koralowa

Zakres robót obejmował:
- Roboty pomiarowe
- Regulacja i odnowa pionowa urządzeń
- Roboty ziemne
- Poszerzenie jezdni
- Oznakowanie pionowe

Wykonawcą zadania było Przedsiębiorstwo Drogowo - Inżynieryjne "KAREX", Ociąż ul. Torowa 16, 63-460 Nowe Skalmierzyce
Koszt zadania: 240.278,96 zł

Zakończono przebudowę drogi w miejscowości Janików

Zakres robót obejmował:
- Roboty pomiarowe
- Roboty ziemne
- Roboty nawierzchniowe - nawierzchnia asfaltowa
- Roboty nawierzchniowe - nawierzchnia z kruszywa łamanego
- Roboty wykończeniowe
- Oznakowanie pionowe

Wykonawcą zadania był Zakład Budowlano-Drogowy "KALDROG", ul. Łódzka 196, 62 - 800 Kalisz
Koszt zadania: 94.316,40 zł

Trwają prace przy przebudowie drogi w miejscowości Tłokinia Kościelna, ul. Wielka

Zakres robót obejmuje:
- Roboty przygotowawcze
- Roboty ziemne
- Rury i studzienki ściekowe
- Opornik betonowy
- Ściek typu mulda
- Roboty nawierzchniowe
- Oznakowanie pionowe
- Roboty wykończeniowe

Wykonawcą zadania jest Zakład Usługowo - Produkcyjny Roboty Drogowo Budowlane " ROL-DRÓG " Rajsko 2, 62 - 860 Opatówek
Koszt zadania: 161.086,95 zł

Trwają prace przy przebudowie drogi w miejscowości Tłokinia Kościelna, ul. Leśna

Zakres robót obejmuje:
- Roboty pomiarowe
- Roboty rozbiórkowe
- Roboty ziemne
- Roboty nawierzchniowe
- Roboty wykończeniowe
- Oznakowanie pionowe

Wykonawcą zadania jest Firma "DROMAX" Usługi Drogowo-Budowlane Wojciech Krymarys, Chełmce 51B, 62-860 Opatówek
Koszt zadania: 99.388,92 zł

Podpisanie umowy ws. Przystąpienia do sporządzenia projektu planu ogólnego gminy

W dniu 16 stycznia 2025r. w Urzędzie Miejskie Gminy Opatówek odbyło się podpisanie umowy opracowanie projektu planu ogólnego zagospodarowania przestrzennego dla gminy Opatówek.

W podpisaniu umowy uczestniczyli Burmistrz Gminy Opatówek Pan Sebastian Wardęcki, Skarbnik Gminy Opatówek Pani Dagmara Gajewska- Pająk, Podinspektor Pan Piotr Marczak oraz wykonawca Pani Marta Szejnfeld.

Przedmiotem umowy jest opracowanie projektu planu ogólnego zagospodarowania przestrzennego dla Gminy Opatówek obejmującego obszar Gminy w graniach administracyjnych zgodnie z uchwałą nr 28/24 Rady Miejskiej Gminy Opatówek z dnia 27 czerwca 2024 ws. Przystąpienia do sporządzenia projektu planu ogólnego gminy.

Remonty w GOK-u

Kolejne siedziby Gminnego Ośrodka Kultury w Opatówku zyskują nowy blask. Miło nam poinformować, że GOK w Opatówku został zakwalifikowany do tegorocznej edycji programu "Kulisy Kultury" organizowanego przez Samorząd Województwa Wielkopolskiego i otrzymał dotację w wysokości 50 000 złotych na zadanie "Remont sali taneczno-koncertowej wraz z zapleczem kuchenno-sanitarnym przy ulicy Kościelnej 2".

To jedno z 29 zadań remontowych w placówkach kulturalnych w całej Wielkopolsce, które otrzymało wsparcie finansowe. W ramach inwestycji główna sala, kuchnia i pozostałe pomieszczenia zostaną odmalowane, gruntowny remont przejdzie parkiet taneczny i scena wymieniona zostanie częśćoświetlenia. Koszt całej inwestycji wynosi 100 000 złotych. Prace rozpoczną się w lipcu, po zakończeniu zajęć artystycznych w roku szkolnym. Od września dzieci z zajęć tanecznych, rytmicznych, oraz dorośli z grup fitness, zumby i gimnastyki będą ćwiczyły w jeszcze lepszych warunkach.

Jednocześnie dobiega końca remont siedziby Gminnego Ośrodka Kultury przy Placu Wolności 9, z której na co dzień korzysta Koło Emerytów i Rencistów, harcerze, wędkarze, oraz swoje próby ma zespół "Opatowianie". Nowy blask i kolorystykę zyskała główna sala, kuchnia, toaleta i korytarz. Wymieniono również część wyposażenia. Remont kosztował około 10 000 złotych i został sfinansowany z budżetu ośrodka.

Wiadomości Kultruralne

Święto Trzech Króli w Gminie Opatówek – Wspólne Kolędowanie i Orszak Królewski

6 stycznia w gminie Opatówek mieszkańcy licznie zgromadzili się, aby wspólnie celebrować Święto Trzech Króli. Tradycyjne obchody rozpoczęły się uroczystą mszą świętą o godzinie 12:00 w Kościele Najświętszego Serca Pana Jezusa w Opatówku. Świątynia wypełniła się wiernymi, którzy przy akompaniamencie kolęd uczestniczyli w liturgii, podkreślając wspólnotowy charakter tego wyjątkowego dnia.

Po zakończeniu mszy świętej, w duchu radości i wzajemnego wsparcia, wyruszył orszak Trzech Króli. Barwna procesja, prowadzona przez symboliczne postacie Kacpra, Melchiora i Baltazara, przemieszczała się malowniczą trasą wokół stawów w Opatówku. Mieszkańcy włączyli się w śpiew kolęd, tworząc prawdziwie świąteczną atmosferę. W trakcie pochodu przypomniano wydarzenia sprzed ponad dwóch tysięcy lat, kiedy to Mędrcy ze Wschodu oddali cześć nowo narodzonemu Dzieciątku.

Święto Trzech Króli w gminie Opatówek to przykład, jak tradycje religijne i kulturowe mogą łączyć społeczność, przypominając o wartościach takich jak wspólnota, miłość i solidarność.

Święto Powiatu Kaliskiego. Osobowości, Przyjaciele i Zasłużeni

W Hali Sportowej im. Polskich Olimpijczyków w Opatówku odbyło się Święto Powiatu Kaliskiego, którego Współorganizatorem była Gmina Opatówek, Gminny Ośrodek Kultury w Opatówku oraz Szkoła Podstawowa im. Janusza Kusocińskiego w Opatówku.

Podczas uroczystej gali wręczono medale "Zasłużony dla Powiatu" oraz tytuły "Przyjaciel Powiatu Kaliskiego" oraz "Osobowość Powiatu Kaliskiego".

Było to niezwykłe, uroczyste spotkanie, podczas którego Powiatu Kaliskiego uhonorowały Medalem "Zasłużony dla Powiatu Kaliskiego": Pana Stefana Mariana Ferenca, Państwa Angelikę i Piotra Mazek oraz Zespół Szkół im. Stanisława Mikołajczyka w Opatówku.

Wręczono także zaszczytne tytuły honorowe Przyjaciołom i Osobowościom Powiatu Kaliskiego, a otrzymali je:

- tytuł Przyjaciel Powiatu Kaliskiego - Ewa Kowalczyk – Wiśniewska; **Gminny Ośrodek Kultury w Opatówku; Klub Senior + w Sierzchowie;** Grupa Stawiszynianki; Katarzyna Wojciechowska; Agata Wojtas
- tytuł Osobowość Powiatu Kaliskiego - Mirosław Bruź; Danuta Jarek; **Józef Czerniak**; Izabela Płóciennik; Izabela Woszczek; Janina Plichta.

Podczas tegorocznego Święta Powiatu nie zabrakło emocji, pięknych występów i chwili wytchnienia przy kulturze na najwyższym poziomie. Jednym z pamiętnych punktów programu był występ podopiecznych Gminnego Ośrodka Kultury w Opatówku "Muzyczna Stacja", którzy pod kierownictwem pana Macieja Sawińskiego przygotowali wyjątkowy panel muzyczny. Młodzi artyści zaprezentowali swoje talenty w sposób, który wzbudził podziw zarówno wśród lokalnej społeczności, jak i przybyłych gości. Precyzja, zaangażowanie oraz emocje, jakie towarzyszyły ich występowi, sprawiły, że był on prawdziwą ozdobą tego wyjątkowego wydarzenia. Młodzi wykonawcy mieli możliwość rozwinąć skrzydła i zaprezentować swoje umiejętności na dużej scenie.

Muzycznie Święto uświetniły także występy - Kapeli Sami Swoi i Zespołu Śpiewaczego Opatowianie oraz Grupy Stawiszynianki. Muzycznym, kulminacyjnym punktem wieczoru był występ Izabeli Płóciennik oraz Krzysztofa Kiljańskiego. Gratulujemy wszystkim

Dziękujemy również za przygotowanie poczęstunku - kołom gospodyń wiejskich: KGW Chełmce, KGW Kolonia Dębe, KGW Kobierno, KGW Opatówek, Przedszkole Wesoły Smyk w Opatówku, Gminny Żłobek w Opatówku. Potrawy były przygotowane z niezwykłą dbałością o każdy szczegół – ogromne podziękowanie dla Pań za włożone serce oraz za poświęcony czas!.

Wyrazy wdzięczności kierujemy również do **druhów strażaków z OSP Opatówek, OSP Tłokinia Wielka oraz OSP Borów** za nieocenione wsparcie i zaangażowanie w organizację wydarzenia. Dzięki Wam wszystko przebiegło sprawnie i bezpiecznie!.

Serdeczne podziękowania dla pracowników Urzędu Miejskiego Gminy Opatówek za pomoc przy pracach organizacyjnych oraz technicznych na terenie hali sportowej, a także dla Współorganizatorów za nieocenioną pomoc oraz zaangażowanie przed oraz w trakcie tego wyjątkowego dnia.

Zasłużony dla
Powiatu Kaliskiego

Święto
Powiatu Kaliskiego

Przyjaciel

Święto
Powiatu Kaliskiego

KGW

10 latek z okolic Kalisza robi karierę w Europie ?

Szymon Flak - 10 letni mieszkaniec podkaliskiej Tłokini Małej w gminie Opatówek nagrał właśnie wspólny utwór z europejskiego formatu gwiazdą związaną z zespołem Bad Boys Blue - Rui Carlos Ferreira, który na tę okoliczność po raz pierwszy zaśpiewał w języku polskim. W utworze skomponowanym przez Roberta Balcerzaka gościnnie pojawił się również raper Gorzki (Elita Kaliska).

Utwór jest wynikiem konkursu "GrandPrix Mała Plaża" który w ubiegłym roku po raz drugi odbył się w Szałem, a w którym 10 latek zwyciężył. Nagrodą w konkursie było właśnie wspólne nagranie ze wspomnianymi Artystami oraz szkolenie medialne, prowadzone przez specjalistkę w tej dziedzinie Sylwię Gołecką. Do utworu powstanie teledysk na wiosnę, wtedy też odbędzie się trzecia edycja konkursu.

Nowe syreny alarmowe w Gminie Opatówek

W piątek 31 stycznia br. Gmina Opatówek zawarła porozumienie dotyczące współpracy w zakresie montażu, wykorzystania i utrzymania sprzętu wchodzącego w skład systemu ostrzegania i alarmowania oraz infrastruktury systemu ostrzegania i alarmowania. ..

Stronami porozumienia, oprócz gminy, są Państwowa Straż Pożarna w Kaliszu oraz dwie jednostki OSP należące do KSRG: OSP w Tłokini Wielkiej i OSP w Opatówku.

W ramach zadania w obu strażnicach zostaną zamontowane syreny alarmowe. Jest to podstawowa funkcja

systemu alarmowania i ostrzegania ludności. Akustyczne sygnały alarmowe nadawane są w przypadku wystąpienia zagrożenia, co . jest formą bezpośredniej i szybkiej komunikacji.

Celem projektu jest zwiększenie poziomu bezpieczeństwa obywateli. Zadanie jest finansowane z Krajowego Planu Odbudowy i Zwiększania Odporności (KPO) oraz Programu MSWiA "Odporność na kryzys - optymalizacja Służb Państwowych odpowiadających za bezpieczeństwo".

Jubileusz 65-lecia Koła Gospodyń Wiejskich w Michałowie Drugim

Członkinie Koła Gospodyń Wiejskich w Michałowie Drugim, wspólnie z zaproszonymi gośćmi, świętowały wyjątkowy jubileusz 65-lecia swojej organizacji.

Wydarzenie to najlepiej świadczy o tym, że wszystko to, co zostało wypracowane przez pokolenia, nie uległo zapomnieniu i nie zniknie ze świadomości młodszych mieszkanek wsi.

W 1960 roku z inicjatywy Pani Marii Królewicz nauczycielki w szkole podstawowej w Michałowie Drugim zostało założone Koło Gospodyń Wiejskich w Michałowie Drugim. Na przełomie 65 lat przewodniczącymi KGW były : Maria Królewicz, Jadwiga Wojtaszek, Zofia Nowak, Krystyna Piechota, Stefania Górecka, Irena Żarnecka, Grażyna Wietrzych, Rozalia Ludwiczak, Renata Gryczyńska. **Koło Gospodyń Wiejskich w Michałowie Drugim jest jednym z najstarszych kół działających na terenie gminy Opatówek.** Obejmuje swoją działalnością Michałów Pierwszy, Michałów Drugi i Michałów Trzeci. Prowadzą aktywną działalność na rzecz mieszkańców oraz skupiają się na zachowaniu lokalnej tradycji, ciągłości kulturowej, zwyczajów co promowane jest nie tylko w swojej miejscowości ale również na terenie gminy, powiatu, województwa. Członkinie ze swoimi potrawami biorą udział w licznych festiwalach, konkursach, imprezach odnosząc przy tym wiele sukcesów również na poziomie ponadlokalnym. W naszej miejscowości KGW jest organizatorem życia kulturalno - społecznego dla całej społeczności lokalnej organizując min. Ostatki, dzień kobiet, andrzejki, biesiady, imprezy dla dzieci, imieniny wsi, wycieczki. Koło Gospodyń Wiejskich w Michałowie Drugim za swoją działalność było wielokrotnie nagradzane min. Powiat kaliski przyznał nagrodę za twórczość artystyczną, upowszechnianie i ochronę kultury za 2017 r. W 2020 r. Prezes Rady Ministrów Mateusz Morawiecki przyznał Medal 100 lecia Odzyskania Niepodległości. Przez 65 lat działalności Koła Gospodyń Wiejskich było wiele wspaniałych, zaangażowanych przewodniczących, które poświęcały swój czas i energię dla dobra organizacji. Dzięki temu KGW nadal istnieje.

Podczas uroczystości podziękowano za działalność na rzecz Koła Gospodyń Wiejskich przewodniczącym KGW, które przez okres działalności Koła dbały o jego rozwój. Były to : Krystyna Piechota, Irena Żarnecka, Grażyna Wietrzych, Rozalia Ludwiczak, Renata Gryczyńska

Koło Gospodyń Wiejskich w Michałowie Drugim podziękowało również swoim najstarszym członkiniom, które mimo swojego wieku czynnie uczestniczą w jego działalności. Są to: Jadwiga Gimla, Irena Żarnecka, Krystyna Kopeć, Mirosława Gibus, Krystyna Piechota, Krystyna Woźniak.

W uroczystości udział wzięli: Pan Sebastian Wardęcki - Burmistrz Gminy, Pan Jan Adam Kłysz - Starosta Kaliski, Pan Piotr Trybek - Radny Sejmiku Województwa Wielkopolskiego, Pani Agnieszka Kupaj - Ledniowska - Pełnomocnik do spraw KGW w Agencji Restrukturyzacji i Modernizacji Rolnictwa w Kaliszu, Pani Maria Pracowita - Dyrektor Banku Spółdzielczego Ziemi Kaliskiej w Opatówku, Pani Krystyna Nowak - pracownik ODR, Pan Fryderyk Pawlak - firma Euro -Trans - Bus, Pan Sylwester Ludwiczak - Prezes OSP oraz Kapela Dysonans która bawiła uczestników do rana.

Konferencja samorządowa „Sieć, która łączy–współpraca na rzecz lojalnej transformacji energetycznej"

26 lutego w Pałacu Tłokinia odbyła się konferencja samorządowa „Sieć, która łączy – współpraca na rzecz lojalnej transformacji energetycznej".

W wydarzeniu uczestniczyli przedstawiciele samorządów z regionu południowo-wschodniej Wielkopolski oraz reprezentanci Energa Operator.

Konferencja była okazją do wymiany doświadczeń oraz omówienia kluczowych wyzwań związanych z transformacją energetyczną na poziomie lokalnym. W trakcie spotkania odbył się panel dyskusyjny, w którym poruszano m.in. kwestie rozwoju odnawialnych źródeł energii, modernizacji sieci elektroenergetycznych oraz współpracy samorządów z sektorem energetycznym.

Podczas konferencji przedstawiciele spółki dystrybucyjnej przedstawili wyzwania i szanse dla miast i gmin związane z transformację energetyczną oraz największy w historii Energa-Operator plan inwestycyjny w rozbudowę i modernizację sieci elektroenergetycznych. Podkreślając, że kluczem do planowania właściwie funkcjonującej sieci są również działania związane z przyciąganiem inwestorów do regionu i jego rozwojem gospodarczym. Obustronna komunikacja między spółką a samorządami w tym zakresie umożliwi właściwe zaplanowanie działań inwestycyjnych.

Głos zabrał m.in. Burmistrz Gminy Opatówek Sebastian Wardęcki, który przedstawił doświadczenia związane z funkcjonowaniem klastra energetycznego na terenie Gminy Opatówek, Gminy Brzeziny, Gminy Godziesze Wielkie, Gminy Szczytniki. Podkreślając znaczenie lokalnych inicjatyw w procesie transformacji energetycznej oraz konieczność współpracy samorządów z operatorami sieci w celu zapewnienia stabilnych dostaw energii. Konferencja była ważnym krokiem w budowaniu partnerskich relacji między samorządami a sektorem energetycznym, co ma kluczowe znaczenie dla skutecznej i sprawiedliwej transformacji energetycznej w regionie.

Wielki sukces Sołtysa wsi Rajsko!

Kapituła konkursu "Herosi sportu" złożona z ikon polskiego sportu oraz przedstawicieli redakcji sportowej WP i sponsora wybrała pięcioro kandydatów w każdej z kategorii. Otylia Jędrzejczak, Joanna Jóźwik, Natalia Partyka, Adam Małysz, Sebastian Świderski, Robert Korzeniowski, Michał Rutkowski, Paweł Kapusta i Dawid Góra z szerokiej listy wybrali po pięciu sportowców w każdej kategorii. Od 5 marca, na specjalnie przygotowanej na tę okazję stronie, użytkownicy WP SportoweFakty mogli oddać głosy na swoich faworytów. Nową kategorią jest "inspiracja". Pięciu nominowanych to lokalni bohaterzy, który stanowią wzór do naśladowania dla tych, którzy są na początku sportowej drogi.

W tym wąskim gronie jest właśnie Karol Jaśkiewicz, który od podstaw stworzył klub, dba o rozwój sportowy w okolicy i pełni też funkcje społeczne.

Karol Jaśkiewicz mieszka we wsi Rajsko, położonej w województwie wielkopolskim, około 20 kilometrów od Kalisza i to właśnie tam z powodzeniem prowadzi Klub Sportowy JASKINIOWIEC Rajsko od 2011 roku, który skupia się głównie na szkoleniu dzieci. Co więcej, od 10 lat jest również sołtysem Wsi Rajsko.

Być iskrą, która rozpala sportowy ogień - Być iskrą, która rozpala sportowy ogień — Herosi – nagrodzimy sportowców, którzy poza osiąganymi wynikami, reprezentują niezwykłe wartości.

Siła kobiet w Opatówku – relacja z Konferencji Kobiet

6 marca 2025 roku w Opatówku odbyła się wyjątkowa Konferencja Kobiet, która zgromadziła liderki, ekspertki oraz kobiety aktywnie działające w różnych branżach i środowiskach. Wydarzenie zostało zorganizowane przez Fundację "Inicjatywa dla Opatówka" oraz Muzeum Historii Przemysłu w Opatówku, stając się nie tylko okazją do spotkania i wymiany doświadczeń, ale również do świętowania Dnia Kobiet w atmosferze wsparcia, inspiracji i wzmacniania kobiecej energii. Wydarzenie poprowadziła Justyna Drewniak, dbając o profesjonalny przebieg konferencji i przyjazną atmosferę spotkania.

Celem konferencji było budowanie sieci wsparcia kobiet, wymiana doświadczeń oraz podkreślenie roli i potencjału kobiet w życiu społecznym, prywatnym i zawodowym.

W programie znalazły się trzy inspirujące panele dyskusyjne, które przyciągnęły uwagę uczestniczek z całego regionu.

Podczas przerw zainteresowane Panie miały okazję odwiedzić stoiska przygotowane przez lokalnych przedsiębiorców czy organizacje pozarządowe.

Na miejscu obecne były m.in. : Centrum Integracji Wielkopolski Inicjatyw Społecznych w Kaliszu (CIWIS Kalisz), Centrum Psychoterapii i Rozwoju Aperio, Studio Kosmetyczne & Makijaż Permanentny Klaudia Kozanecka, Lash & Makeup Studio Milena Barwaśna, Mielcarek Clinic, Sonia Biszczak, Klaudia Nowicka, Figle Migle, Aloesowy Kącik Beaty, Studio AKAS Anna Szmaj, Kaliski Klub Amazonki. Ponadto ulotki, wizytówki oraz inne materiały promocyjne można było uzyskać od : Gabinetu Logopedycznego "Pogawędka", Biura Rachunkowo-Doradczego Prospero Aneta Krupińska, Atelier Hair & Style Anna Chwirała, Szkicownia Foto Anna Lisiecka, Salem Tattoo, DMB Massage.

Stoiska były doskonałą okazją do bezpośrednich rozmów, prezentacji produktów i usług oraz budowania lokalnych relacji - również biznesowych.

O przepyszny i przepięknie przygotowany poczęstunek w przerwach zadbała Natalia Michalska z Bu'a Caffe. Zainteresowanie i pozytywne opinie uczestniczek pokazują, że takie inicjatywy są nie tylko potrzebne, ale też oczekiwane przez kobiety w regionie. Konferencja Kobiet w Opatówku stała się przestrzenią, która łączy, wzmacnia i inspiruje, a jej uczestniczki wyszły z niej z nową energią do działania.

Eliminacje gminne w ramach Ogólnopolskiego Turnieju Wiedzy Pożarniczej

Już po raz 48, w sobotę 1 marca w Szkole Podstawowej w Tłokini Wielkiej, odbyły się gminne eliminacje Ogólnopolskiego Turnieju Wiedzy Pożarniczej.

Do tegorocznych pn. "Młodzież Zapobiega Pożarom" zmagań przystąpiło blisko 40 uczestników. Dzieci i młodzież rywalizowała w dwóch etapach: pisemnym i ustnym. W części pisemnej należało rozwiązać test, a w ustnej, odpowiedzieć na pytania z zakresu pożarnictwa oraz wykazać się znajomością sprzętu pożarniczego i zasad udzielania pierwszej pomocy.

Laureatami konkursu są:

I grupa wiekowa: Adrian Wałęsa, Ignacy wałęsa
II grupa wiekowa: Marianna Wałęsa, Szymon Wałęsa, Piotr Pilas
III grupa wiekowa: Bartosz Janik, Michał Cichy, Krzysztof Knop

W przerwie pomiędzy zmaganiami uczestnicy wzięli udział w zajęciach profilaktyczno -edykacyjnych prowadzonych przez Panią Sylwię Dziedziczak - psychoterapeutą uzależnień, podczas których omówiono problem częstych uzależnień dzieci i młodzieży. Organizatorzy i uczestnicy turnieju składają serdeczne podziękowania wszystkim, którzy pomogli w organizacji i sprawnym przebiegu eliminacji, w szczególności: władzom samorządowym gminy Opatówek oraz pracownikom, dyrekcji Szkoły Podstawowej w Tłokini Wielkiej, pracownikom szkoły oraz osobom przygotowującym zawodników. Dziękujemy również członkom jury, władzom ZOG ZOSP RP w Opatówku, prezesom OSP z terenu gminy, którzy jak co roku dbają o to, by młodzież brała udział w turnieju, a tym samym poszerzała swą wiedzę dotycząca pożarnictwa. Zawodnikom, którzy będą reprezentować gminę Opatówek w eliminacjach powiatowych życzymy zajęcia jak najlepszych miejsc.

Wyjątkowy Gminny Dzień Kobiet w Opatówku

Blisko 1500 Pań świętowało Gminny Dzień Kobiet w Opatówku. **Muzycznym prezentem dla naszych pań był niezapomniany występ kabaretowy Piotra Pręgowskiego czyli słynnego Pietrka z serialu Ranczo, a następnie koncert Andrzeja Cierniewskiego, który świętował również 50-lecie pracy artystycznej.**

Na wejściu wszystkie Panie przywitała Kapela "Sami Swoi" przygrywając utwory ze swojego repertuaru, a mężczyźni z Gminy Opatówek wręczali słodkie upominki. Gdy sala wypełniła się po brzegi przyszedł czas na życzenia. **Złożyli je wspólnie Burmistrz Gminy Opatówek Sebastian Wardęcki, Zastępca Burmistrza Gminy Opatówek Krzysztof Kubasik, Przewodniczący Rady Miejskiej Gminy Opatówek Paweł Bąkowski wraz z całą radą, oraz sekretarz Gminy Opatówek Krzysztof Dziedzic.**

Nie zabrakło również gości reprezentujących parlamentarzystów, samorząd województwa wielkopolskiego i władze Powiatu Kaliskiego. Kolejne miłe słowa do Pań skierowali: Wicemarszałek Województwa Wielkopolskiego Krzysztof Grabowski, Starosta Kaliski Jan Adam Kłysz wraz członkami zarządu i radnymi. Życzenia dla pań nadesłali również poseł Jan Mosiński i poseł Piotr Kaleta. Następnie wszyscy panowie wraz z kapelą Sami Swoi odśpiewali paniom tradycyjne sto lat.

Wreszcie na scenie pojawił się pierwszy z muzycznych gości. Godzinną dawkę wyśmienitego humoru zapewnił aktor, **komik Piotr Pręgowski,** znany przede wszystkim z kultowej roli Pietrka w popularnym serialu Ranczo. Aktor nie tylko rozbawił publiczność skeczami, ale również kilkadziesiąt pań zaprosił na scenę do wspólnego tańca!

Kolejnym muzycznym upominkiem dla pań był **koncert niezwykłego piosenkarza Andrzeja Cierniewskiego.** Ten wokalista, autor tekstów i piosenek, obdarzony nietuzinkowym głosem barytonem, wraz z paniami zgromadzonymi w hali w Opatówku świętował również jubileusz 50-lecia pracy artystycznej na scenie. Andrzej Cierniewski zaśpiewał swoje największe przeboje m.in. Słodka Karolino, Jedna mała łza, Albo on, albo ja, Dwie morgi słońca. Ponad godzinny koncert zakończył się owacjami na stojąco i oczywiście bisem. Artyście towarzyszyli muzycy: klawiszowiec Janusz Piątkowski, oraz gitarzysta Michał Obrębski. Całe wydarzenie poprowadził Paweł Figiel, dyrektor Gminnego Ośrodka Kultury w Opatówku.

To był niezwykły wieczór, który na długo zapadnie w pamięci wszystkich pań które wzięły udział w Gminnym Dniu Kobiet w Opatówku.

Serdecznie podziękowania za współorganizację wydarzenia dla: zespołu Gminnego Ośrodka Kultury w Opatówku, pracowników Urzędu Miejskiego Gminy Opatówek, Szkoły Podstawowej im. Janusza Kusocińskiego w Opatówku, Policji, Ratowników Medycznych, Pracowników Ochrony, oraz Druhów Strażaków.

Podpisanie umów na wsparcie orkiestr dętych w gminie Opatówek

Podpisano umowy na wsparcie orkiestr dętych na realizację zadań publicznych związanych z upowszechnianiem kultury na terenie gminy Opatówek. Dokumenty podpisali przedstawiciele samorządu oraz prezesi orkiestr dętych działających w gminie.

Zadanie, na które przyznano środki, obejmuje działania w zakresie kultury, sztuki, ochrony dóbr kultury i dziedzictwa narodowego. Celem jest rozwój i promocja orkiestr dętych, które od lat odgrywają ważną rolę w życiu kulturalnym gminy. Dzięki wsparciu finansowemu muzycy będą mogli organizować koncerty, brać udział w wydarzeniach kulturalnych oraz dbać o rozwój swoich umiejętności.

Na realizację zadania przeznaczono kwotę 140 000,00 zł. Środki te pozwolą na finansowanie działalności orkiestr, zakup instrumentów, organizację prób oraz koncertów dla mieszkańców. Podpisanie umów to ważny krok w rozwoju lokalnej kultury, który umożliwi orkiestrantom dalszą działalność i promocję muzyki dętej wśród mieszkańców gminy Opatówek.

Edyta i Piotr Król „Pomidory Król" wśród Najlepszych rolników Wielkopolski 2025

Gala 24. edycji Wielkopolskiego Rolnika Roku 2025 przeszła już do historii. W Poznaniu, 30 marca 2025 roku na terenie Międzynarodowych Targów Poznańskich spotkali się rolnicy z różnych zakątków Wielkopolski. Wśród nich nie zabrakło również reprezentantów z terenu naszej gminy – Państwa Edyty i Piotra Król, których gospodarstwo zgłoszone zostało do konkursu w tegorocznej edycji.

Mający już wieloletnią tradycję konkurs Wielkopolski Rolnik Roku organizowany przez Samorząd Województwa Wielkopolskiego skierowany jest do osób prowadzących gospodarstwo rolne od co najmniej siedmiu lat. Kapituła konkursowa, w której zasiadali m.in. profesorowie Uniwersytetu Przyrodniczego w Poznaniu oraz laureaci poprzednich edycji, oceniała zgłoszone propozycje gospodarstw pod kątem innowacyjności, efektywności ekonomicznej oraz estetyki gospodarstw. W ramach 24. edycji konkursu Wielkopolski Rolnik Roku do ścisłego finału zakwalifikowano 22 gospodarzy, z pośród których wyłoniono 10 Laureatów, którzy otrzymali tytuł i nagrodę pieniężną w wysokości 15 tys. złotych.

Z wielką radością informujemy, że **Gospodarstwo Ogrodnicze Edyta i Piotr Król „Pomidory Król"** ma wielki powód do dumy, gdyż to właśnie **Oni znaleźli się w czołowej dziesiątce i na ich ręce Marszałek Krzysztof Grabowski przekazał statuetkę Siewcy i najwyższy tytułu w konkursie.** Ponadto Laureaci konkursu zostali zaproszeni przez europosła Krzysztofa Hetmana na wycieczkę do Brukseli.

Gospodarstwo Ogrodnicze Edyta i Piotr Król „Pomidory Król" to gospodarstwo utworzone w 1993 roku w Tłokini Kościelnej w gminie Opatówek. Tradycje ogrodnicze kultywowane są od trzech pokoleń w rodzinie Królów. W gospodarstwie stosuje się biologiczną ochronę roślin. Oznacza to, że nie są stosowane chemiczne środki owadobójcze, tylko kwiaty są zapylane przez trzmiele. "Pomidory Król" to nie tylko nowoczesne rolnictwo, ale także zaangażowanie społeczne. Właściciele chętnie wspierają gminne wydarzenia, uczestnicząc w nich ze swoim promocyjnym stoiskiem degustacyjnym, na którym można skosztować ich pomidorów oraz naturalnych soków. Od roku 2023 w gospodarstwie jest 8 odmian pomidorów. 30 kwietnia 2022 roku przy gospodarstwie uruchomiono sklepik, który nie tylko cieszy się wielkim zainteresowaniem wśród koneserów najlepszych pomidorów w regionie, ale również maksymalnie skrócił nić dostawy producent - konsument.

Cieszymy się, że w naszej gminie funkcjonuje tak znakomite i dynamicznie rozwijające się gospodarstwo. Serdecznie gratulujemy naszym Laureatom i życzymy dalszych sukcesów!

Wernisaż wystawy pt. „Patrząc-Widząc"

28 marca 2025 roku w Muzeum Historii Przemysłu odbył się wernisaż wyjątkowej wystawy malarstwa Dariusza Głowackiego zatytułowanej „Patrząc – Widząc". To wydarzenie zgromadziło miłośników sztuki, artystów oraz osoby ceniące głębsze spojrzenie na rzeczywistość uchwyconą w formie koloru, kształtu i emocji. Wernisaż poprzedził nastrojowy koncert w wykonaniu uczniów Państwowej Szkoły Muzycznej II stopnia w Kaliszu. Młodzi artyści stworzyli atmosferę, która idealnie współgrała z refleksyjnym charakterem wystawy i wprowadziła gości w świat artystycznej wrażliwości. Ekspozycja prezentuje 63 obrazy, w których artysta łączy elementy abstrakcji, klasycyzmu oraz geometrii. To swoista opowieść o patrzeniu głębiej – poza formę, poza kontur, w stronę emocji i indywidualnego odczuwania przestrzeni obrazu. Każde dzieło to zaproszenie do zatrzymania się, uważnego spojrzenia i próby zobaczenia czegoś więcej. Wystawa „Patrząc – Widząc" będzie dostępna dla zwiedzających do 31 maja br.

Kaliski Festiwal Nauki

Muzeum Historii Przemysłu miało przyjemność uczestniczyć w tegorocznym Festiwalu Nauki, który obył się w dniach 14-15 marca 2025 r. na ternie Uniwersytetu Kaliskiego. Dla odwiedzających przygotowano szereg atrakcyjnych warsztatów – uczestnicy mogli spróbować swoich sił w decoupage'u, poznać podstawy tradycyjnego tkactwa oraz własnoręcznie ozdobić widokówki w stylu retro. To jednak nie wszystko – muzeum zaprezentowało również swoją nową ofertę edukacyjną, skierowaną do szkół, rodzin i pasjonatów historii. Na stoisku dostępne były także muzealne pamiątki. Zainteresowanie było ogromne, a kreatywna atmosfera udzieliła się zarówno młodszym, jak i starszym uczestnikom wydarzenia.

Ferie w Muzeum

W tegoroczne ferie zimowe Muzeum Historii Przemysłu tętniło życiem i radością dziecięcych głosów. Przez pięć specjalnie wyznaczonych dni, muzeum zamieniło się w centrum twórczej zabawy, edukacji i przemysłowej przygody. Każdy dzień ferii oparty był na starannie zaplanowanym programie, który łączył zwiedzanie ekspozycji z warsztatami. Uczestnicy mogli spróbować swoich sił w tkactwie, ceramice, korkowaniu butelek, a także własnoręcznie wykonać nadruk na torbach. Jedną z największych atrakcji okazało się również oglądanie bajek z dawnych lat na starych projektorach. Po intensywnych zajęciach na dzieci czekał słodki poczęstunek, a każdy dzień kończył się uroczystym wręczeniem pamiątkowych dyplomów.

Ferie na Dmuchańcach

Tradycyjnie w okresie ferii Gminny Ośrodek Kultury w Opatówku przygotował dzieciom szereg atrakcji. W dniach 20-24 stycznia 2025 roku w Hali Sportowej w Opatówku odbywały się Ferie na Dmuchańcach.

Przez 5 dni na dzieci czekały dmuchane zjeżdżalne, zamki, basen z piłeczkami, oraz animacje, które przyciągnęły ponad 500 uczestników! Każdego dnia widok dzieci z wypiekami na twarzy i okrzykami radości to była dla nas największa nagroda. **Dziękujemy animatorkom z Sali Zabaw Bajka za wspólną zabawę i świetną atmosferę, a firmie Colian Sp. z o.o. za słodki poczęstunek dla wszystkich uczestników.** Tymczasem w drugim tygodniu odpoczynku zaprosiliśmy dzieci do naszego ośrodka na wspólne warsztaty muzyczne, gry i zabawy, a także seanse filmowe. To była doskonała okazja nie tylko do świetnej zabawy, ale też integracji podopiecznych z różnych sekcji artystycznych.

Roztańczone Iskierki i Szafiry

W sobotę 5 kwietnia w Liskowie odbyły się III Powiatowe Konfrontacje Taneczne. W hali widowiskowo- sportowej zaprezentowały się 22 formacje taneczne z ośmiu gmin Powiatu Kaliskiego i Kalisza. W sumie na parkiecie zatańczyło ponad 300 uczestników. Wśród nich nie zabrakło podopiecznych Gminnego Ośrodka Kultury w Opatówku. Nasze grupy taneczne "Szafiry" i "Iskierki" pod czujnym okiem pani instruktor Pauliny Ostrowicz zaprezentowały się w utworach "Adrenalina" oraz "Colors". Za swój występ roztańczone tancerki odebrały z rąk starosty kaliskiego Jana Adama Kłysza pamiątkowe statuetki i wyróżnienia.

Baranki opanowały GOK

Tuż przed świętami Gminny Ośrodek Kultury w Opatówku opanowały wielkanocne baranki, małe, duże, wszystkie choć rozbrykane to piękne i oryginalne. 15 kwietnia w naszym ośrodku przy Dworcowej odbyło się podsumowanie konkursu na "Baranka Wielkanocnego".

W sumie wpłynęło aż 35 prac. Były baranki wykonane z włóczki, modeliny, waty, płatków kosmetycznych, a nawet popcornu:) Wszystkie dzieci wykazały się ogromną pomysłowością i starannością wykonania baranków. Stąd postanowiliśmy przyznać wszystkim dzieciom I miejsce i równorzędne nagrody. Uczestnicy otrzymali dyplomy, świąteczne paczki, a wręczyli je sekretarz gminy Krzysztof Dziedzic i dyrektor ośrodka Paweł Figiel. Oczywiście nie zabrakło wspólnych zdjęć, kolejnych warsztatów plastycznych i wzajemnych życzeń. Wesołych Świąt.

Wyjątkowy koncert młodzieżowy Orkiestry OSP Chełmce

W niedzielę 6 kwietnia 2025 roku orkiestra OSP Chełmce wraz z rodzicami zorganizowała wyjątkowy koncert młodzieżowy na którym zaprezentowało się aż 20 młodych artystów.

Swoje utwory solowe prezentowała młodzież która obecnie przygotowuje się do wstąpienia w szeregi orkiestry oraz ci którzy już do niej należą.

Niemal 200-osobowa publiczność wypełniła po brzegi salę OSP Chełmce i gromkimi brawami nagradzała występy najmłodszych dziewięcioletnich solistów, z zaciekawieniem słuchała utworów dobrze zagranych przez starszych uczniów, a także podziwiała brawurowe wykonania trudnych utworów przygotowanych przez muzyków orkiestry będących jednocześnie uczniami Państwowej Szkoły Muzycznej w Kaliszu.

Różnorodny repertuar koncertu oparty o muzykę instrumentalną, profesjonalny akompaniament, a także utwory wokalne udowadniał dużą dojrzałość i wrażliwość muzyczną młodzieży oraz ich dobre przygotowanie merytoryczne. Organizatorzy dziękują wszystkim osobom które przyczyniły się do realizacji tego wydarzenia. **Dziękujemy Gminie Opatówek, która zakupiła pamiątkowe bidony dla członków orkiestry.**

Jubileusz Warsztatu Terapii Zajęciowej w Cieni Drugiej

W dniu 4 lutego 2025 r. Warsztat Terapii Zajęciowej w Cieni Drugiej obchodził pięciolecie swojej działalności. Był to niezwykły dzień pełen wzruszeń, ciepłych słów i gratulacji.

W tym szczególnym dniu uczestnicy wspominali swoje pierwsze dni w Warsztacie, osoby które opuściły naszą placówkę, wyjazdy w których wspólnie uczestniczyliśmy i wszystkie miłe momenty, których doświadczyliśmy.

Z okazji jubileuszu odbyła się zabawa taneczna, nie zabrakło również pysznego tortu, przygotowanego przez pracownię gospodarstwa domowego oraz wzajemnych życzeń.

Warsztaty Terapii Zajęciowej w Cieni Drugiej rozpoczęły swoją działalność 3 lutego 2020 roku. Powstały z inicjatywy Stowarzyszenia „Dar Serca" w Opatówku i były odpowiedzią na zapotrzebowania osób z niepełnosprawnościami z powiatu kaliskiego, w szczególności z gminy Opatówek. Swoją siedzibę mają w budynku byłej Szkoły Podstawowej w Cieni Drugiej, w której działają od momentu otwarcia do chwili obecnej.

Opieką placówki objętych jest obecnie 25 podopiecznych, którzy doskonalą swoje umiejętności z zakresu rehabilitacji społecznej i zawodowej oraz podejmują działania mające na celu poprawę jakości ich życia i zwiększenia samodzielności w życiu codziennym.

Wizyta w Specjalnym Ośrodku Szkolno-Wychowawczym nr 1 im. Janusza Korczaka w Kaliszu

W dniu 28 marca podopieczni Warsztatu Terapii Zajęciowej w Cieni Drugiej korzystając z zaproszenia uczestników projektu "Aktywni 25+" udali się do Specjalnego Ośrodka Szkolno-Wychowawczego nr 1 im. Janusza Korczaka w Kaliszu. Szkoła w swojej ofercie edukacyjnej posiada Branżową Szkołę Zawodową I stopnia, Szkołę Przysposabiającą do Pracy i Pracownię Branżową, które kształcą osoby z niepełnosprawnościami.

Swoją wizytę rozpoczęliśmy od zwiedzenia placówki i przyjrzenia się pracy uczniów. Wzajemnej integracji sprzyjało tworzenie koszyczków wielkanocnych i wspólne dekorowanie babeczek, które z apetytem zjedliśmy przy herbatce. Wyjazd był wspaniałą okazją do wspomnień dla tych osób, które uczęszczały do SOSW w przeszłości. Pozwolił uczestnikom WTZ poznać nowe osoby i opowiedzieć o naszych Warsztatach.

WTZ w Teatrze im. Wojciecha Bogusławskiego w Kaliszu

W dniu 27 marca obchodzony był Międzynarodowy Dzień Teatru. Z tej okazji również grupa podopiecznych Warsztatów Terapii Zajęciowej z Cieni Drugiej udała się do Teatru im. Wojciecha Bogusławskiego w Kaliszu na spektakl pt. Skąpiec w reżyserii Jana Jelińskiego. Spektakl nawiązywał do słynnej komedii Moliera. Twórcy przyglądają się uniwersalnym wartościom zawartym w tym siedemnastowiecznym dziele, próbując przerzucić pomost między czasami historycznymi a współczesnością.

Był to pierwszy wyjazd podopiecznych Warsztatów do Teatru. Stanowił wspaniałą okazję do rozwijania zainteresowania sztuką i kulturą, rozmowy na temat wartości, które są ważne w życiu i wzajemnej integracji.

Wyjazd zakończony został spacerem po Parku Miejskim i szukaniem pierwszych oznak wiosny.

Pierwsza rocznica działalności KGW w Cieni Trzeciej

W dniu 10 marca 2025 r. Koło Gospodyń Wiejskich w Cieni Trzeciej obchodziło swoją pierwszą rocznicę działalności. Członkowie Koła to mieszkańcy Cieni Trzeciej - nasze wspaniałe kobiety, ale i również mężczyźni, niezwykle energiczni, z inicjatywą i chęcią do pracy na rzecz swojego sołectwa.

W trakcie pierwszego roku działalności podjęto wiele inicjatyw i działań. Zorganizowano „Wspólne sprzątanie wsi" celem podniesienia świadomości dbania o lokalną społeczność oraz wpajanie młodemu społeczeństwu kwestię segregacji śmieci i dbania o środowisko. W czerwcu odbył się „Festyn Rodzinny", który stworzył możliwość integracji międzypokoleniowej. Podczas festynu zorganizowano liczne gry i zabawy dla najmłodszych, malowanie twarzy, robienie tatuaży, zabawy na zamku dmuchanym, zabawę przy fontannie czekoladowej i wiele innych atrakcji. Dodatkowo za uczestnictwo w konkursach dzieci otrzymały nagrody.

Na zakończenie wakacji oraz żniw postawiono witacz dożynkowy oraz zorganizowano „Dożynki Wiejskie". Dzięki wspólnemu zaangażowaniu mieszkańcy naszej małej lokalnej społeczności przygotowali wspaniałe potrawy. Imprezę podsumowano zabawą taneczną oraz wystrzałem sztucznych ogni. W miesiącu wrześniu członkowie Koła Gospodyń Wiejskich w Cieni Trzeciej wraz ze swoimi przyjaciółmi udali się na niezwykle inspirującą wycieczkę do Pragi oraz Skalnego Miasta Adrspach w Czechach.

Zarząd Koła Gospodyń Wiejskich w Cieni Trzeciej na okoliczność pierwszej rocznicy działalności dziękuje wszystkim członkom za pracę na rzecz lokalnej społeczności oraz promowanie sołectwa. Życzymy dużo satysfakcji z wykonywanej pracy, ciekawych pomysłów i wytrwałości w kolejnych wyzwaniach.

Konkurs kulinarny „Jajko w Tradycji Wielkopolskiej Kuchni"

13 kwietnia 2025 r. Koło Gospodyń Wiejskich w Michałowie Drugim uczestniczyło w konkursie kulinarnym „Jajko w Tradycji Wielkopolskiej Kuchni", który odbył się podczas Wiosennych Targów Rolno-Ogrodniczych AGROMARSZ w Marszewie.

W konkursie na najlepsze danie z jajek rywalizowały panie z czterech powiatów:
- jarocińskiego,
- kaliskiego,
- krotoszyńskiego,
- pleszewskiego.

Konkurs organizowany był przez Wielkopolski Ośrodek Doradztwa Rolniczego w Poznaniu.

Gmina Opatówek z pomocą dla powodzian – kilka ton darów przekazanych do Lądka-Zdroju

W poniedziałek, 14 kwietnia 2025 roku, Burmistrz Gminy Opatówek Sebastian Wardecki, wspólnie z Proboszczem Parafii Najświętszego Serca Pana Jezusa w Opatówku ks. Władysławem Czamarą oraz Wójtem Gminy Szczytniki Markiem Albrechtem, udali się do Lądka-Zdroju, aby osobiście przekazać kilka ton darów zebranych w ramach akcji „Dobroczynna zbiórka dla powodzian".

Zebrane paczki zawierały przede wszystkim artykuły pierwszej potrzeby.

Dary zostały oficjalnie przekazane na ręce Zastępcy Burmistrza Lądek- Zdrój oraz Sekretarza Gminy Lądek-Zdrój. Następnie trafiły do Miejskiego Ośrodka Pomocy Społecznej, skąd zostaną rozdysponowane bezpośrednio do najbardziej potrzebujących mieszkańców dotkniętych skutkami powodzi.

– To piękny dowód solidarności i współpracy między gminami. Serdecznie dziękuję wszystkim mieszkańcom naszej gminy za otwarte serca i hojność. Razem możemy naprawdę wiele! – podkreślił Burmistrz Sebastian Wardecki.

Akcja „Dobroczynna zbiórka dla powodzian" była prowadzona przez Gminę Opatówek we współpracy z parafią i cieszyła się ogromnym zaangażowaniem ze strony społeczności. **Serdeczne podziękowania kierujemy również do Pana Tomasza Pręczyńskiego za bezpłatne udostępnienie samochodu dostawczego, dzięki któremu możliwy był transport do Lądka - Zdroju.**

Gmina wspiera Organizacje Pozarządowe! Umowy na realizację zadań publicznych podpisane

Otwarty konkurs ofert na 2025 r. został rozstrzygnięty! Gmina Opatówek przyznała dotacje na 4 zadania organizowane przez organizacje pozarządowe na terenie Gminy Opatówek.

Zarządzeniem nr 27/2025 z dnia 04.03.2025 r. Burmistrz Gminy Opatówek Sebastian Wardęcki ogłosił otwarty konkurs ofert na realizację w 2025 roku zadań publicznych w zakresie kultury, sztuki, ochrony dóbr kultury i dziedzictwa narodowego. Komisja konkursowa w dniu 01.04.2025 r. dokonała oceny merytorycznej. Ostateczną decyzję o przyznaniu i wysokości dotacji podjął Burmistrz Gminy Opatówek.

Po przeanalizowaniu złożonych ofert, środki finansowe zostaną udzielone następującym podmiotom:

- Klub Sportowy Opatówek - dotacja w kwocie 2.500,00 zł przyznana na zadanie publiczne pt.: **"Dzień Dziecka na Medal"**
- Stowarzyszenie "Dar Serca" - dotacja w kwocie 2.500,00 zł przyznana na zadanie publiczne pt.: **"Zapomniane ozdoby naszych prababć - rękodzieło tamtej epoki"**
- Ochotnicza Straż Pożarna w Zdunach - dotacja w kwocie 2.500,00 zł przyznana na zadanie publiczne pt.: **"Spartakiada połączona z warsztatami kulinarnymi"**
- Ochotnicza Straż Pożarna Chełmach - dotacja w kwocie 2.500,00 zł przyznana na zadanie publiczne pt.: **"Klarnet w roli głównej - Koncert edukacyjny dla uczniów Szkoły Podstawowej w Chełmach"**

Cieszymy się bardzo, że organizacje pożytku publicznego po raz kolejny odpowiedziały na naszą propozycję współpracy proponując ciekawe i ważne projekty szczególnie integrujące mieszkańców.

WIADOMOŚCI BIBLIOTECZNE

Norweskie popołudnie z Anią Urbaniak-Brekke

Ania pochodzi z Opatówka, a od 10 lat mieszka w Norwegii. Jako czytelniczkę biblioteki, udało się ją namówić, by przy okazji odwiedzin w Polsce, podzieliła się swoim obrazem tego kraju. Pomysł ten znalazł wielu zainteresowanych.

Norwegia przeciętnemu Polakowi kojarzy się z na przykład daleką Północą, fiordami, zimnem, zorzą polarną, lodowcami, reniferami, łososiem norweskim, gazem i ropą naftową oraz narciarstwem biegowym.... I to jak najbardziej prawidłowe skojarzenia. Ale Norwegia to o wiele więcej.

Czy wiedzieliście że w Norwegii hoduje się winorośl i produkuje wino? I jest też sporo browarów, gdzie tworzy się dobre piwo? W 2024 r. więcej sprzedano samochodów z napędem elektrycznym niż spalinowym, a ulubionym sposobem spędzania tygodnia wielkanocnego jest wyjazd na narty?

Ania Urbaniak-Brekke z wielką pasją, w nieco ponad godzinę, przeprowadziła zebranych przez zachwycającą przyrodę, geografię, gospodarkę, kulturę, sztukę, najciekawsze miejsca, zwyczaje oraz problemy społeczne tego kraju.

W sesji pytań od publiczności zdradziła na przykład, co jej się bardziej podoba w Polsce (aromatyczne, pełne przypraw jedzenie, wspaniała poczta, bo w Norwegii przesyłki idą o wiele dłużej, bliski dostęp do kultury i prywatnej opieki zdrowotnej, otwartść Polaków...) albo z czym zwykłemu Norwegowi kojarzy się Polska (Lech Wałęsa, Kraków, Warszawa, Gdańsk i Wieliczka, Justyna Kowalczyk...)

Ferie w Bibliotece

Bałwanki na sto sposobów, nawet jeśli nie ma śniegu... Tak można by powiedzieć o tym, co robiły dzieciaki podczas ferii zimowych w bibliotece. Ale bałwanki to nie wszystko!

20 stycznia odbyły się zimowe zabawy dla dzieci z przedszkola i zerówki Szkoły Podstawowej w Tłokini Wielkiej. Śniegu jak na lekarstwo, ale i na to znalazł się sposób. Dzieciaki miały okazję pobawić się „śnieżkami", czy poćwiczyć „zjazdy na sankach". Oprócz tego zrobiły bałwanki i posłuchały opowieści inspirowanej książką „Za dużo zimowych zabaw".

21 stycznia w Opatówku, do zimowych zabaw dodane zostało coś specjalnego dla babć i dziadków. Najmłodsze dzieci rozmawiały o tym, jak pomagają babciom i dziadkom. Uczyły się robić pranie, wieszać je do suszenia i składać. Tym razem w zabawach towarzyszyły im książki „Śniegowy bałwanek" oraz „Babcia i dziadek dają radę". Stworzyły także wspólnie bałwanka z tekturowych pudeł oraz małe, z pomocą babć, bałwanki z białych skarpetek.

22 stycznia dzieciaki w wieku 6-8 lat opowieść „Zimowe zabawy" doświadczały poprzez teatrzyk kamishibai. Każdy spróbował, jak to jest być głównym i jedynym pracownikiem takiego teatrzyku. Wiele emocji budziło wspólne dekorowanie bałwanka z zamkniętymi oczami. Reszta grupy podpowiadała gdzie umieścić nos, oczy czy guziki bałwanka. Dla wszystkich na koniec były małe niespodzianki.

Przypadający 28.01.2025 r. Międzynarodowy Dzień LEGO był inspiracją do kolejnych zajęć dla dzieci. Poza poznaniem historii tych niezwykłych klocków, był czas na zabawę, malowanie (za pomocą klocków Lego!), wspólne tworzenie bałwanków i innych fantastycznych postaci z gier i książek.

31 stycznia w zimowe zabawy w bibliotece bawili uczestnicy półkolonii organizowanych przez Klub Osiedlowy "Serbinów" Kaliskiej Spółdzielni Mieszkaniowej Lokatorsko-Własnościowej. Było robienie własnoręcznych bałwanków, tajniki teatrzyku kamishibai oraz rozmowa o bibliotekach i książkach.

200 lat mostku w Opatówku

24 stycznia 2025 r. na uroczystym spotkaniu w bibliotece podsumowano zabawę fotograficzną z okazji 200 lat mostku w Opatówku, przypadającego w 2024 r.

Akcja polegała na sfotografowaniu siebie lub innej osoby w ten sposób, by był widoczny choć fragment żeliwnego mostku w parku w Opatówku i zamieszczeniu jej na swoim profilu w portalu Facebook oraz opatrzeniu wpisu hasłami: #200latmostkuwopatowku #bibliotekaopatowek.

Patronat nad akcją objął Burmistrz Gminy Opatówek Sebastian Wardęcki.

Spośród zgłoszonych wpisów i ich autorów wylosowano 3 nagrody. Były to bony do Empik-u o wartości 200 zł każdy, ufundowane przez Urząd Miejski Gminy Opatówek oraz zestawy gadżetów od biblioteki. Trafiły one do Anny Humelt, Sławomira Przybyłka oraz Klubu Senior+ w Sierzchowie.

Posiedzenie Kapituły Obchodów Roku Pamięci Bohaterów II wojny światowej w Powiecie Kaliskim

13 lutego 2025 r. w bibliotece odbyło się pierwsze posiedzenie Kapituły Obchodów Roku Pamięci Bohaterów II wojny światowej w Powiecie Kaliskim. Udział w nim wzięli udział przedstawiciele władz Powiatu Kaliskiego oraz instytucji i organizacji społecznych, którzy otrzymali oficjalne nominacje. Kapitule przewodniczyć będzie Anna Narewska – prezes kaliskiego oddziału Polskiego Towarzystwa Historycznego, a w jej składzie znalazła się także dyrektor naszej biblioteki, Małgorzata Matysiak. Na spotkaniu zaprezentowano logotyp Roku Pamięci, rozmawiano o pomysłach działań mogących uświetnić obchody.

Rok Pamięci Bohaterów II wojny światowej w Powiecie Kaliskim został ustanowiony przez Radę Powiatu Kaliskiego na mocy Uchwały z dnia 20 grudnia 2024 roku.

Magdalena Krytkowska i przyjaciele z WTZ w Cieni Drugiej

Na życzenie przyjaciół biblioteki, uczestników Warsztatów Terapii Zajęciowej w Cieni Drugiej odbyło się 19 lutego spotkanie z Magdaleną Krytkowską.

Były rozmowy o pisaniu, malowaniu, rysowaniu i tworzeniu innych pięknych rzeczy, myśli oraz słów...

Maria Król-Fijewska i Pan Henryk z Warszawy

11 marca 2025 r. gościliśmy w Opatówku Marię Król-Fijewską, psycholożkę, psychoterapeutkę oraz pana Henryka z Warszawy, tytułowego bohatera jej debiutanckiej książki beletrystycznej.

Pani Majka opowiadała o specyfice swojego zawodu i zjawiskach jakie obserwuje w swojej praktyce.

Powiedziała, że w ostatnich latach obserwuje się duże zainteresowanie treningami interpersonalnymi, charakteryzującymi się pracą grupową. Nasiliło się to szczególnie po pandemii. Świadczy to, o potrzebie kontaktu z ludźmi i ciekawości drugiego człowieka i tego co się między nimi może wydarzyć.

Podkreśliła, że gdy ludzie zaczynają się ze sobą spotykać, dzieją się dobre rzeczy. I nie muszą to być formalne imprezy, wymagające długich przygotowań, ale czas spędzony wspólnie przy herbacie. Możemy spotykać się z ludźmi, ale także z bohaterami dobrych książek. Dzięki temu kształtujemy swoją wrażliwość, pogłębiamy empatię i wzbogacamy się emocjonalnie. Możemy głębiej i bogaciej myśleć o życiu.

O książce "Pan Henryk. Mężczyzna z Warszawy" powiedziała, że nie jest to książka dla wszystkich. Nie wszyscy się w niej odnajdą. Ale są osoby, które przeczytały i żałują, że się skończyła. To książka, która budzi emocje i pozostaje z nami na długo po zakończeniu lektury.

Szklany Dom Moniki Owczarek

Niemal 70 osób gościło 27 marca 2025 r. na spotkaniu z Moniką Owczarek oraz Niną, bohaterką jej debiutanckiej książki "Szklany dom".

Monika Owczarek mieszka w gminie Szczytniki, pracuje jako nauczycielka oraz pedagog w Zespole Szkół im. Stanisława Mikołajczyka w Opatówku, Szkole Podstawowej w Rajsku oraz Szkole Podstawowej w Skarszewie. Ukończyła resocjalizację, terapię pedagogiczną, pedagogikę opiekuńczo-wychowawczą i chemię.

I właśnie doświadczenia ze studiów dały po latach impuls do napisania książki. Jak przyznała sama Pani Monika, książka powstała dzięki jej dzieciom, które kiedyś odnalazły jej pracę magisterską. To przypomniało jej jaką osobą była przed laty i o czym marzyła. Pisząc, w pewien sposób, wróciła do siebie z przeszłości.

Książka nie jest obszerna, ale porusza trudny temat przemocy domowej. Nietypowej, bo przemoc ta występuje w rodzinie z elity towarzyskiej i biznesowej.

Podczas spotkania rozwinęła się dyskusja, która objęła szerszy kontekst społeczny. Rozmowa toczyła się wokół różnych form przemocy: wobec kobiet, dzieci oraz mężczyzn, o Niebieskiej Karcie oraz o wrażliwości, empatii, nie uleganiu stereotypom - o wszystkim tym, co sprawia, że przemocy może być mniej. A dane statystyczne na ten temat, dotyczące Polski, jak i naszej gminy budzą trudne myśli.

Dla zainteresowanych został przygotowany stosowny materiał statystyczny i edukacyjny dzięki uprzejmości i wsparciu Gminnego Ośrodka Pomocy Społecznej w Opatówku.

Monika Owczarek przyznała, że jej książki nie czyta się jednym tchem. Lektura wymaga odpoczynku i przemyśleń. Może budzić trudne emocje oraz skłania do głębszych refleksji, takich, jakie towarzyszyły także spotkaniu.

XIX Powiatowy Konkurs Recytatorski im. Stefana Gillera

8 kwietnia odbył się XIX Powiatowy Konkurs Recytatorski im. Stefana Gillera pod patronatem starosty kaliskiego Jana Adama Kłysza.

Tegoroczne zmagania recytatorów wpisały się w Obchody Roku Pamięci Bohaterów II wojny światowej w Powiecie Kaliskim, a do prezentacji zaproponowaliśmy utwory wybranych poetów z pokolenia Kolumbów: Anny Świrszczyńskiej, Tadeusza Gajcego, Zuzanny Ginczanki, Andrzeja Trzebińskiego, Grażyny Chrostowskiej lub Wacława Bojarskiego.

Występy konkursowe oceniali prawdziwi znawcy i pasjonaci: Maria Bednarczyk-Antczak, Izabela Fietkiewicz i Jerzy Szukalski.

Do konkursu stanęło 46 uczestników - uczestniczek i uczestników z powiatu kaliskiego, w tym 27 ze szkół podstawowych oraz 19 - ze szkół ponadpodstawowych.

Największe uznanie jury zyskały interpretacje przedstawione przez:

- Igę Kołecką ze Szkoły Podstawowej Nr 3 w Kaliszu (opiekunka Małgorzata Olejniczak) z wierszem "List" Grażyny Chrostowskiej - I miejsce ex aequo
- Bartłomieja Gruszkę ze Szkoły Podstawowej im. Janusza Kusocińskiego w Opatówku (opiekunka Beata Frydrychowicz) z wierszem Andrzeja Trzebińskiego "Żołnierzom walczącym za Bugiem" - I miejsce ex aequo
- Jagodę Pawłowską ze Szkoły Podstawowej im. Jana Pawła II w Chełmcach (opiekunka Anna Kolecka) z wierszem "Victoria" Anny Świrszczyńskiej - wyróżnienie
- Michała Kowalskiego ze Szkoły Podstawowej im. św. Jana Pawła II w Moskurni (opiekunka Magdalena Wypych) z wierszem Tadeusza Gajcego "Jestem tutaj, ot, niedbały" - wyróżnienie

oraz:

- Annę Zaczykiewicz z III Liceum Ogólnokształcącego im. Mikołaja Kopernika w Kaliszu (opiekunka Kamilla Kiermasz) z wierszem "Podróż" Anny Świrszczyńskiej - I miejsce ex aequo
- Zuzannę Wojciechowską z III Liceum Ogólnokształcącego im. Mikołaja Kopernika w Kaliszu (opiekunka Kamilla Kiermasz) z wierszem "List" Grażyny Chrostowskiej - I miejsce ex aequo
- Mai Dominiak z IV Liceum Ogólnokształcące im. Ignacego Jana Paderewskiego w Kaliszu (opiekunka Joanna Kucińska) ze "Śpiewem murów" Tadeusza Gajcego - wyróżnienie
- Nikodema Gawełka z Brzezińskiego Centrum Kultury i Biblioteki (opiekunka Agata Wojtas) z utworem Andrzeja Trzebińskiego "Żołnierzom walczącym za Bugiem" - wyróżnienie

Jury nie przyznało miejsc II i III w obu kategoriach.

Nagrody ufundowali Starostwo Powiatowe w Kaliszu, Kino Helios Polska Kalisz, Aquapark w Kaliszu i biblioteka. Jabłka i sok w poczęstunku dla gości przekazali Ola i Paweł Wróblewscy z "Wróblewscy Sady" z Opatówka.

Młodzież z klas 7 i 8 wraz z opiekunami miała także okazję do zwiedzania Muzeum Historii Przemysłu w Opatówku.

Szanowni Państwo!

Praca Z dziejów Opatówka zainspirowała mnie do stworzenia, pod auspicjami Gminnej Biblioteki Publicznej im. Braci Gillerów w Opatówku, popularnego jednotomowego wydawnictwa poświęconego osobom, które w jakikolwiek sposób zostawiły trwały ślad w historii naszej miejscowości i jej bliskich okolicach (bez Kalisza) **- Słownika biograficznego mieszkańców Opatówka i okolic.**

W Słowniku planuję zamieścić zmarłe, realne, znane postaci historyczne na podstawie faktów z ich życia i pracy, jednakże bez ich oceniania i wartościowania. O zamieszczeniu biogramu w Słowniku będzie decydowała Rada Redakcyjna wydawnictwa.

- osoby urodzone i działające w Opatówku i okolicach
- osoby urodzone w Opatówku i okolicach, ale znane z działalności poza nimi
- osoby urodzone w innym miejscu, ale działające w Opatówku i okolicach

W związku z tym zwracam się do wszystkich osób posiadających wiedzę o takich postaciach oraz wyrażających chęć współpracy, o włączenie się do tego społecznego, bezinteresownego przedsięwzięcia. Przygotowałam już niektóre biogramy, inne są w opracowaniu, ale nie jestem w stanie opracować wszystkich. Tak więc to także od Państwa zależy, czy informacja o bliskiej Państwu, zasłużonej osobie znajdzie się w Słowniku.

Hasło biograficzne powinno obejmować: nazwisko, imiona, lata życia, hasłowo kategorie zawodowo-społeczne, zwięzły życiorys, najważniejsze odznaczenia, miejsce pochówku. Można także dodać sytuację rodzinną – współmałżonek, dzieci. Wzbogaceniem opisu będzie zdjęcie (zdjęcia). Na końcu należy podać najważniejsze pozycje bibliografii i podpis autora. Każdy biogram powinien zawierać jak najpełniejsze, sprawdzone informacje.

Hasła biograficzne będą konstruowanie według zasad zastosowanych w Słowniku biograficznym Wielkopolski Południowo-Wschodniej wydawanym przez KTPN.

Biogram o objętości do 2 stron tekstu w formacie doc. należy przesłać elektronicznie pod adresem j.miluska@gmail.com do dnia 30 września 2025 r.

Wszystkim chętnym do współpracy oferuję pomoc. Pytania proszę kierować: mailowo j.miluska@gmail.com lub telefonicznie: **515 727 199.**

Zapraszam do współpracy autorów biogramów, by ocalić od zapomnienia minione ważne postaci z naszych lokalnych dziejów.

Jadwiga Miluśka-Stasiak

Wiadomości Oświatowe

ŻŁOBEK W OPATÓWKU

Po blisko roku od otwarcia Gminnego Żłobka w Opatówku przychodzi czas na podsumowania. Dziś śmiało można powiedzieć, że placówka była bardzo potrzebna na terenie gminy i można się nawet pokusić by myśleć o rozbudowie. Żłobek jest to specjalistyczna placówka, która zapewnia kompleksową opiekę najmniejszym pociechom do ukończenia przez nie 3 roku życia. Jest to przyjazne dla maluchów miejsce, w którym mogą nie tylko bezpiecznie przebywać, podczas gdy ich rodzice bądź prawni opiekunowie są w pracy, ale przede wszystkim to wyjątkowa przestrzeń, w której mogą nawiązać pierwsze relacje ze swoimi rówieśnikami i w głównej mierze rozwijać swój potencjał pod różnymi względami.

Budując Gminny Żłobek w Opatówku przewidywano, że do żłobka będzie uczęszczać 44 dzieci. Szybko po otwarciu okazało się, że zapotrzebowanie jest dużo większe. Budynek docelowo powstał by pomieścić 56 dzieci. Dziś w naszym żłobku pozostały pojedyncze miejsca w poszczególnych grupach, które zapełnią się w maju br. Do żłobka rodzice zapisują dzieci z ponad pół rocznym wyprzedzeniem. Dziś wiemy, że pomimo obaw o inwestycję była ona potrzebna. Od września w kolejce do przyjęć oczekuje kilkanaścioro milusińskich. Przy okazji podsumowania warto wspomnieć, że żłobek to nie tylko budynek to również kadra, która tworzy bezpieczną przystań dla naszych pociech. Codziennie w żłobku organizowane są nowe zabawy i zajęcia dla dzieci. Prowadzone

aktywności dostarczają maluchom różnorodne bodźce sensoryczne. Panie opiekunki organizują różne przedsięwzięcia, które wpływają na rozwój dzieci. „Dzień marchewki", „Wiosenna ścieżka sensoryczna", „Dzień wody", „Dzień żaby" to tylko przykłady organizowanych zajęć - zabaw. Chcemy aby każdy dzień był innym nowym przeżyciem dla dzieci. Kuchnia przygotowuje smaczne i zdrowe posiłki tak by dzieci miały energię do zabawy i nauki. Obecnie wybieramy imię naszego żłobka. Został ogłoszony konkurs wśród rodziców. Latem zobaczymy czy patronem zostanie Miś Uszatek, miś Koralgol, Królewna Śnieżka czy też inna postać z bajek. **Zapraszamy do bieżącego śledzenia naszych wesołych dni na facebooku.**

PRZEDSZKOLE W OPATÓWKU

Konkurs muzyczny pod hasłem „Wesoła Piosenka"

W piątek 4 kwietnia w Publicznym Przedszkolu „Wesoły Smyk" w Opatówku odbył się konkurs muzyczny pod hasłem „Wesoła Piosenka". Celem konkursu było: propagowanie śpiewu dziecięcego w środowisku przedszkolnym oraz wspieranie zainteresowań muzyczno – wokalnych przedszkolaków, a także integracja dziecięcej społeczności. Konkurs przeznaczony był dla dzieci 5 – 6 letnich naszej placówki. Każdy uczestnik konkursu zaprezentował swoje zdolności wokalne, własną interpretację utworu oraz swoją osobowość sceniczną. Wszyscy prezentowali się śpiewająco i bardzo muzycznie, dlatego za swoje występy dzieci otrzymały nagrody i pamiątkowe dyplomy. Dla najbardziej pomysłowych i twórczych solistów przydzielone zostały nagrody:

W kategorii 5 - latki nagrody otrzymali:

I miejsce – Maria Maciaszek, II miejsce – Lena Sobczak, III miejsce – Klara Drytkiewicz

W kategorii 6 latki nagrody otrzymali:

I miejsce – Julia Bąkowska, II miejsce – Maria Dziwińska, III miejsce – Adrianna Grześkowiak

Miło było kibicować kolegom w tak pięknej rywalizacji. W przerwach Pani Ewa prowadziła również muzycznej zabawy dla całej widowni, także wszyscy wyszliśmy roztańczeni i rozśpiewani.

Bal walentynkowo-karnawałowy

Dnia 14 lutego 2025 r. w Publicznym Przedszkolu „Wesoły Smyk" w Opatówku odbył się bal walentynkowo-karnawałowy. Tego dnia już od rana w przedszkolu pojawiały się kolorowe postacie. Przedszkolaki przebrane były za bohaterów z różnych bajek, filmów oraz za służby mundurowe. W salach przedszkolnych można było spotkać między innymi: wróżki, królewny, rycerzy, piratów, policjantów, nie sposób zliczyć i wymienić tych wszystkich postaci. Rozpoznać dzieci było bardzo trudno.

Przedszkolacy bawili się znakomicie. Były „tańce – łamańce", „pociąg", „kaczuchy" „krasnoludek" i inne . Jednym słowem zabawa na 102! Na sali podczas pląsów robiło się kolorowo, wszyscy bawili się wesoło, uśmiech nie znikał z twarzy mimo chwilowego zmęczenia.

Wspólna zabawa przyniosła dzieciom wiele zadowolenia i uśmiechu. Dziękujemy dzieciom i rodzicom za zaangażowanie w przygotowanie pięknych balowych strojów. Kolejny bal karnawałowy już za rok!

„Poruszające bajki o Emocjach"

W dniach od 17.02.25r. do 21.02.25r. w grupach Wiewiórki i Pszczółki został wdrożony rekomendowany profilaktyczny program „Poruszające bajki o Emocjach". W ramach realizacji programu przez pięć dni przedszkolaki uczestniczyły w warsztatach poruszających temat emocji, począwszy od emocji podstawowych po emocje złożone, wtórne (społeczne). Podczas czynnego uczestnictwa w warsztatach, poprzez odgrywanie ról i wcielanie się w postaci bajek, dzieci uczyły się rozpoznawać emocje takie jak frustracja, rozczarowanie, wstyd, smutek, zazdrość, złość, a także poznawały sposoby radzenia sobie z nimi. W czasie warsztatów poruszane były również tematy radości, dumy, czy wdzięczności, które bardzo pozytywnie wpłynęły na samopoczucie naszych przedszkolaków.

Pierwszy Dzień Wiosny

21 marca wszystkie dzieci z Publicznego Przedszkola „Wesoły Smyk" w Opatówku świętowały Pierwszy Dzień Wiosny. Uroczystości powitania Wiosny rozpoczęły się w grupach od zajęć i zabaw związanych z tematyką pór roku. Dzieci dowiedziały się również o starym zwyczaju topienia Marzanny. Najbardziej oczekiwaną częścią dnia było wyjście na spacer, podczas którego mogliśmy pożegnać zimę i powitać wiosnę.

Ogromną niespodzianką dla naszych dzieci było spotkanie przed budynkiem przedszkola prawdziwej Pani Wiosny, w której postać wcieliła się Pani Ewa Andrzejewska. Wszystkie dzieci wyruszyły w barwnym korowodzie w poszukiwaniu jeszcze innych oznak wiosny trzymając w rękach wiosenne symbole. Podczas przemarszu przedszkolaki bacznie obserwowały piękno budzącej się do życia przyrody. Nie zabrakło, także zabaw na świeżym powietrzu, gdzie dzieci mogły cieszyć się promieniami słońca.

Wszystkie te wrażenia sprawiły, że pierwszy dzień wiosny w przedszkolu był niezapomnianym przeżyciem dla naszych wychowanków.

Góra Grosza

Publiczne Przedszkole „Wesoły Smyk" w Opatówku jak co roku, przyłączyło się do XXV akcji charytatywnej „Góra Grosza".

Rodzice wraz z dziećmi z naszego przedszkola nie pozostali obojętni na krzywdę drugiej osoby i chętnie włączyli się w zbiórkę monet. W ten sposób pomogli dzieciom w całej Polsce, które nie mają możliwości i szczęścia dorastać wśród najbliższych. Za zebrane pieniądze zorganizowana będzie dla potrzebujących pomoc psychologiczna, rzeczowa i specjalistyczna opieka.

Biorąc udział w akcjach charytatywnych nasze przedszkolaki uczą się empatii, oszczędności, kształtują świadomość dzielenia się z potrzebującymi. **Składamy serdeczne podziękowania wszystkim dzieciom i Rodzicom za zaangażowanie i przyłączenie się do akcji.**

Zajęcia z pierwszej pomocy przedmedycznej

W Publicznym Przedszkolu „Wesoły Smyk" w Opatówku dzieci uczestniczyły w zajęciach edukacyjnych z zakresu udzielania pierwszej pomocy przedmedycznej. Przedszkolaki dowiedziały się w jaki sposób udziela się pierwszej pomocy, jak pomóc poszkodowanym zanim przyjedzie pogotowie ratunkowe. Wiele emocji wzbudził pokaz czynności z zakresu resuscytacji wykonany na fantomie. Dzieci mogły samodzielnie wykazać się praktyczną znajomością udzielania pierwszej pomocy. Zostały zapoznane ze sprzętem ratującym życie i utrwaliły znajomość numerów alarmowych.

Była to doskonała lekcja – połączenie zabawy z przekazywaniem jakże istotnej wiedzy, która może przynieść nieoceniony efekt – ratowanie życia. Po tej lekcji dzieci już wiedzą, na czym polega ich rola w sytuacji, kiedy trzeba komuś pomóc.

Zbiórka środków higienicznych dla zwierząt z Psierocińca

W Publicznym Przedszkolu „Wesoły Smyk" w Opatówku zorganizowana została zbiórka środków higienicznych dla zwierząt z Psierocińca. Celem akcji była poprawa standardu pobytu zwierząt w schronisku, kształtowanie postawy przyjaciela zwierząt oraz wdrażanie dzieci i osób dorosłych do aktywnego udziału w zbiórce potrzebnych środków. Bardzo ważne dla nas jest to, aby dzieci uczyły się odpowiedzialności oraz by były wrażliwe na los innych.

Cieszymy się, że tak wielu przedszkolaków odpowiedziało na nasz apel i wzięło udział w naszej akcji. Dzięki uprzejmości Rodziców udało się zebrać najpotrzebniejsze artykuły dla czworonogów ze schroniska! Dziękujemy za zaangażowanie.

SZKOŁA PODSTAWOWA W OPATÓWKU

Biegi przełajowe w Piskorach 2025 r.

Blisko 350 uczniów reprezentujących szkoły podstawowe i ponadpodstawowe terenu powiatu kaliskiego rywalizowało w Mistrzostwach Powiatu Kaliskiego Ziemskiego w Drużynowych Biegach Przełajowych. Zawody odbyły się w piątek 25 marca, w kompleksie leśnym w Piskorach (gmina Blizanów).

Zawodnicy rywalizowali w klasyfikacjach indywidualnych oraz drużynowych. Długość tras była zróżnicowana, odpowiednio dostosowana do wieku i płci dzieci. Nad całością zabezpieczenia medycznego czuwały karetki pogotowia wraz z ratownikami medycznymi. Nagrody (medale, dyplomy oraz puchary) wręczali: Ireneusz Pietrzak, dyrektor Zespołu Szkolno - Przedszkolnego w Blizanowie Drugim, Dawid Kupaj, prezes Kaliskiego Ziemskiego Szkolnego Związku Sportowego oraz Stanisław Niklas, dyrektor Gminnego Ośrodka Kultury w Blizanowie.

Organizatorami mistrzostw był Zespół Szkolno- Przedszkolny w Blizanowie Drugim, Gminny Ośrodek Kultury w Blizanowie oraz Kaliski Ziemski Szkolny Związek Sportowy.

Wyniki: - kat. 2014 lat i młodsi: dziewczęta indywidualnie: Lena Węgrzyn, Natalia Sztandera , SP Opatówek
chłopcy indywidualnie - Adam Kruk , Jan Kwinta, Jan Muzalewski
- kat. roczniki 2012-2013: dziewczęta indywidualnie –Oliwia Kuźniacka ,Hanna Woźniak,Antonina Muzalewska
chłopcy indywidualnie – Michał Tułacz , Mateusz Wesołowski
- kat. roczniki 2010-2011: dziewczęta indywidualnie –Zuzanna Strzelec , Agnieszka Kosierb
chłopcy indywidualnie – Dominik Spież

BIEGAM- ROZUMIEM - POMAGAM Poznań 2025

30 marca 2025 roku w Poznaniu odbył się 8 Bieg Niebieska Fala BIEGAM- ROZUMIEM -POMAGAM. Celem było zwiększenie świadomości społecznej związanej z autyzmem. W tym roku nasza szkoła, we współpracy z Radą Rodziców, na czele z Justyną Napierałą, wzięła udział w tym zaszczytnym wydarzeniu. Reprezentowali nas uczniowie wraz z rodzicami. Z ramienia kadry pedagogicznej w biegu wzięły udział: Izabela Dubanowicz - dyrektor szkoły, Kinga Kobyłka - pedagog szkolny i specjalny oraz Dorota Jaśkiewicz - Kałużna - pedagog specjalny, która była jednocześnie pomysłodawcą wzięcia udziału w tej akcji. Całość na zdjęciach uwieczniła Bogumiła Kwaśniewska.

Wyśpiewany sukces Szymona!

Mamy kolejny sukces naszego ucznia Szymona Flaka z kl 5c. Dziś tj. 1 kwietnia w Poznaniu wyśpiewał kwalifikacje do II etapu w Międzynarodowym Konkursie Wokalnym im. Stanisława Jopka.

Organizatorem konkursu jest zespół Mazowsze. .

Ogromnie gratulujemy Szymonowi i życzymy wygranej w następnym etapie.

Opatówek szczypiorniakiem stoi!

Ostatnie dni przyniosły nam wspaniałe sukcesy w piłce ręcznej.

Najpierw chłopcy 20.03.2025 r. w Liskowie, a następnie dziewczęta 24.03.2025 r. w Zbiersku, **wywalczyli I miejsca w Mistrzostwach Powiatu kaliskiego ziemskiego w ramach Igrzysk Dzieci.**

Chłopcy rozegrali turniej systemem "każdy z każdym". Pokonali zespoły z Iwanowic, Blizanowa, Liskowa i Rychtala, w których nie mieli sobie równych. Dziewczęta natomiast najpierw pokonały wszystkie zespoły ze swojej grupy (Staw i Blizanów), później z wysokim wynikiem wygrały półfinał (z Iwanowicami) i na koniec po wielkim horrorze w dogrywce meczu finałowego pokonały znowu zespół ze Stawu. Walka była ogromna, a emocje jeszcze większe. Na koniec nie zabrakło łez szczęścia. Oba nasze zespoły pokazały podczas rozrywek wielkiego ducha walki. Jesteśmy z Was bardzo dumni!

Mistrzostwa Powiatu Piłka ręczna

18 marca 2025 r. nasza szkoła była organizatorem Mistrzostw Powiatu kaliskiego ziemskiego w Piłce ręcznej dziewcząt IMS. Gościliśmy u siebie szkoły z Rychnowa, Piotrowa i Liskowa. Wszystkie szkoły reprezentowały wysoki poziom gry. Nasze dziewczęta, przy głośnym dopingu i wielkiej walce zdobyły II miejsce ustępując tylko zespołowi z Piotrowa.

Reprezentacja w składzie: Zuzanna Strzelec, Magdalena Szumilas, Julia Góźdź, Zofia Gadera, Aleksandra Wójcik, Paulina Kaźmierczak, Gabriela Juszczak, Aleksandra Litwa, Gabriela Kliber, Zuzanna Pawelec, Agnieszka Kosierb ,Nikola Janik i Julita Gawłowicz Opiekun: Joanna Kupczyk

Aleksandra Litwa laureatką Konkursu Matematycznego dla uczniów klas VIII Szkoły Podstawowej „Matematyka Królową Nauk"

12 marca 2025 roku w Zespole Szkól Nr 1 w Liskowie odbył się Konkurs Matematyczny „Matematyka Królową Nauk" pod patronatem Starosty Kaliskiego Pana Jana Adama Kłysza. W konkursie uczestniczyło 32 uczniów klas ósmych z 13 szkół. Naszą szkołę reprezentowało troje uczniów: Aleksandra Litwa z kl. VIII a, Ewa Wiewórkowska z kl. VIII a i Wiktoria Rogacka z kl. VIII c. **Trzecie miejsce w konkursie zajęła Aleksandra Litwa.** Gratulujemy Aleksandrze sukcesu, a wszystkim uczestnikom życzymy podejmowania kolejnych wyzwań oraz rozwijania kompetencji matematycznych.

Sukces polonistyczny naszego ucznia

Wojewódzki Konkurs Języka Polskiego dla uczniów szkół podstawowych województwa wielkopolskiego zakończył się w tym roku szkolnym ogromnym sukcesem dla naszej szkoły. Uczeń klasy VIII a - Bartłomiej Gruszka zakwalifikował się do finału polonistycznych zmagań i w ostatnim - wojewódzkim etapie uzyskał wymarzony tytuł LAUREATA, pokonując ponad stu finalistów.

Bartek wykazał się ogromną wiedzą z dziedziny kształcenia literackiego, kulturowego, językowego oraz tworzenia dłuższych form wypowiedzi.

Tytuł laureata daje mu pierwszeństwo przyjęcia do szkół ponadpodstawowych, zwalnia go również z udziału w egzaminie ósmoklasisty z języka polskiego daje maksymalną liczę punktów z tego egzaminu. Bartku, jesteśmy z Ciebie niezmiernie dumni, gratulujemy wspaniałego sukcesu i mamy nadzieję, że staniesz się inspiracją i wzorem do naśladowania dla swoich młodszych kolegów.

Mistrzostwa Powiatu kaliskiego ziemskiego w Warcabach klasycznych

W dniu 27.02.2025 r. w Marchwaczu odbyły się Mistrzostwa Powiatu kaliskiego ziemskiego w Warcabach klasycznych. Naszą szkołę reprezentowali Zuzanna Strzelec- uczennica klasy 8b, która zajęła 4 miejsce i Bartłomiej Gruszka- uczeń klasy 8a, który uplasował się na miejscu 6.

Każdy z zawodników rozegrał 7 rund. Zawody przebiegły w bardzo miłej atmosferze i zacieśniły relacje rówieśnicze wśród uczniów. Gratulujemy wszystkim uczestnikom!

Międzyszkolny Konkurs Piosenki w języku obcym

„Love is in the air" to hasło Międzyszkolnego Konkursu Piosenki w języku obcym, który zorganizowany został przez Technikum św. Józefa w Kaliszu. Nasze dwie uczennice, które wzięły udział w zmaganiach wokalnych wyśpiewały czołowe miejsca: **Klaudia Andraka kl. VI A – WYRÓŻNIENIE, Aleksandra Wójcik kl. VIII B – II MIEJSCE.**

„Brzydkie Kaczątko" – wyjątkowe przedstawienie z okazji Dnia Babci i Dziadka

Z okazji Dnia Babci i Dziadka uczniowie klasy drugiej A i C wraz ze swoimi wychowawczyniami, przygotowali wyjątkowe przedstawienie oparte na znanej i lubianej baśni Hansa Christiana Andersena – "Brzydkie Kaczątko".

Nasze małe gwiazdy z wielkim zaangażowaniem wcieliły się w swoje role, opowiadając piękną historię o akceptacji, cierpliwości i odkrywaniu własnej wartości. Wzruszające momenty, barwne stroje i wspaniała gra aktorska sprawiły, że widzowie przeżyli niezwykłą podróż wraz z głównym bohaterem, który z niepozornego kaczątka przemienił się w dostojnego łabędzia. Wspaniałe dekoracje dodatkowo uświetniły występy naszych artystów, tworząc magiczną atmosferę tego wyjątkowego dnia.

Swoją obecnością zaszczycili nas wiceburmistrz Krzysztof Kubasik, przewodniczący Rady Miasta i Gminy Opatówek pan Paweł Bąkowski, a także przewodnicząca Rady Rodziców pani Justyna Napierała, wraz ze swoim zastępcą, panią Patrycją Janik.

Dzięki Radzie Rodziców przygotowano słodki poczęstunek oraz kawę i herbatę . Dziadkowie wraz ze swoim wspaniałymi wnukami mogli siąść w kawiarence przygotowanej na holu Naszej Szkoły i spędzić miło resztę wieczoru.

Dziękujemy wszystkim Babciom i Dziadkom za obecność i ciepłe słowa! Wasze uśmiechy były dla nas największą nagrodą.

Mistrzostwa Powiatu Kaliskiego Ziemskiego w piłce siatkowej dziewcząt w ramach Igrzysk Dzieci

19 lutego 2025 r. odbyły się Mistrzostwa Powiatu Kaliskiego Ziemskiego w piłce siatkowej dziewcząt w ramach Igrzysk Dzieci. Nasza drużyna reprezentująca SP Opatówek zaprezentowała się znakomicie, **zdobywając II miejsce!** W turnieju wzięły udział zespoły ze szkół: SP Stawiszyn, SP Blizanów, SP Chełmce, SP Skarszew, SP Koźminek oraz SP Opatówek. Nasze zawodniczki świetnie spisały się w fazie grupowej, wychodząc z niej na pierwszym miejscu. W półfinale pokazały determinację i umiejętności, pokonując SP Koźminek. Niestety, w wielkim finale uległy zespołowi z SP Blizanów, kończąc turniej na drugim stopniu podium. To **ogromny sukces naszej drużyny, która przez cały turniej prezentowała wysoki poziom gry, waleczność i zespołowego ducha. Opiekunem zespołu był nauczyciel wychowania fizycznego, pan Radosław Grabarek**, który wspierał zawodniczki na każdym etapie rywalizacji. Gratulujemy naszym siatkarkom i życzymy kolejnych sukcesów!

Dla Was Babciu i Dziadku

Jak co roku miłą niespodziankę dla babć i dziadków przygotowały wdzięczne wnuczęta. 13 lutego odbył się w naszej szkole bal karnawałowy połączony z obchodami Dnia Babci i Dziadka. W godzinach przedpołudniowych przedszkolaki i młodsze dzieci wierszami i piosenkami podziękowały swym babciom i dziadkom za troskę, cierpliwość oraz bezgraniczną miłość. Występ uatrakcyjniły układy taneczne, a także wspólne gry i zabawy pod czujnym okiem pań animatorek. Babcie i dziadkowie zostali obdarowani barwnymi kwiatami. Nie zabrakło życzeń i słodkich buziaków! Wśród przybyłych gości był pan Krzysztof Dziedzic- Sekretarz Gminy Opatówek oraz liczni rodzice. W późniejszych godzinach parkietem zawładnęli uczniowie klas starszych , którzy w doskonałym nastroju bawili się w rytmie ulubionych utworów. Serdecznie dziękujemy Radzie Rodziców za sfinansowanie atrakcji i ufundowanie nagród, za poświęcony czas i przygotowanie pysznego poczęstunku.

Wycieczka do Kalisza

W zaczarowaną podroż wyruszyli uczniowie naszej szkoły wraz z opiekunami, którzy w pierwszy dzień wiosny udali się do Teatru im. Wojciecha Bogusławskiego w Kaliszu na spektakl pt. „ Dzikie Łabędzie".

Mądra opowieść na motywach baśni Andersena udowodniła wszystkim, że najważniejsza jest rodzina, a dążenie za wszelką cenę do władzy to siła destrukcyjna. W życiu liczy się: pokonywanie swych słabości, odwaga i dobroć serca. W magicznej scenerii widzowie byli świadkami, jak księżniczka Eliza odczarowała swych braci i scaliła na nowo rodzinę. Po wspaniałej uczcie duchowej, wykorzystując piękną wiosenną pogodę, dzieci i młodzież ruszyli na wycieczkę po najstarszym mieście w Polsce. Podziwiali i poznawali : kaliski park, pomniki, świątynie i cenne zabytki.

Powiatowe Zawody w Warcaby

27 lutego 2025 roku w Marchwaczu odbyły się Powiatowe Zawody w Warcaby. Uczestnicy mieli okazję zaprezentować swoje umiejętności strategicznego myślenia i zręczności w grze w warcaby, a rywalizacja była zacięta. W każdej z kategorii młodzi zawodnicy zmierzyli się w emocjonujących pojedynkach, które dostarczyły wielu niezapomnianych chwil. Szczególne gratulacje należą się naszej uczennicy, Karolinie Ugornej, która zdobyła pierwsze miejsce w kategorii dziewczyn z klas 7-8. Jej determinacja, umiejętności oraz pasja do gry przyczyniły się do tego wspaniałego osiągnięcia. Karolina wykazała się nie tylko znakomitą strategią, ale także dużą pewnością siebie i zimną krwią w kluczowych momentach rozgrywek. Gratulujemy Karolinie i życzymy dalszych sukcesów! .

Jak co roku zagraliśmy z WOŚP!

26 stycznia 2025 roku odbył się kolejny Finał Wielkiej Orkiestry Świątecznej Pomocy. W tym roku, orkiestra grała pod hasłem: "Gramy dla onkologii i hematologii dziecięcej!" a mottem przewodnim finału było bezpieczeństwo i zdrowie dzieci. W tegorocznym już 33. Finale WOŚP nie zabrakło uczniów naszej szkoły - 25 reprezentantów z klasy drugiej, trzeciej, piątej, siódmej oraz ósmej przystąpiło do zbiórki pieniędzy.

Gratulujemy uczniom wspaniałej postawy, dziękujemy za wsparcie Rodzicom i tym wszystkim, którzy przyczynili się do zebrania tak dużej kwoty. **Łącznie na Wielką Orkiestrę Świątecznej Pomocy w 2025 roku wszyscy razem zebraliśmy 23 683,48 zł.**

I Tłokiński Kongres Ekonomiczny – innowacyjne podejście do nauki w Szkole Podstawowej im. Władysława Broniewskiego w Tłokini Wielkiej

19 marca, w Dzień przedsiębiorczości, w naszej szkole odbyło się wyjątkowe wydarzenie – I Tłokiński Kongres Ekonomiczny, który został zorganizowany w ramach realizacji nieobligatoryjnego zadania – EduAkcja – w Ogólnopolskim Programie Edukacji Ekonomicznej „Złote Szkoły NBP". Wydarzenie otworzyły występy dzieci. Uczennica klasy III wykonała piosenkę pt. „All together".

Tym utworem podkreślono fakt, że tylko razem możemy budować świadome społeczeństwo, gotowe na wyzwania cyfrowego świata, bo tylko działając wspólnie, możemy osiągnąć więcej. Następnie zaprezentowały się dzieci z grupy „Misiaczki" oraz z grupy „Słoneczka" w piosence Bezpieczeństwo w sieci.

Wydarzenie zgromadziło uczniów, nauczycieli oraz zaproszonych gości. Wśród nich byli: Burmistrz Gminy Opatówek – pan Sebastian Wardęcki, Przewodniczący Rady Gminy Opatówek – pan Paweł Bąkowski, wizytator Kuratorium Oświaty w Poznaniu Delegatura Kalisz – pani Jolanta Raszewska, Dyrektor ZEAS – u Gminy Opatówek – pan Arkadiusz Łańduch, skarbnik Gminy Opatówek – pani Dagmara Gajewska - Pająk, Dyrektor Gminnego Ośrodka Kultury w Opatówku – pan Paweł Figiel, Dyrektor Gminnej Biblioteki w Opatówku – pani Małgorzata Matysiak, Dyrektor Ośrodka Doskonalenia Nauczycieli w Kaliszu – pan Jarosław Wujkowski, Klub Seniora + w Opatówku, przedstawiciele: Muzeum Przemysłu w Opatówku, Straży OSP, sołtysów gminy Opatówek, Rada Rodziców, przedstawiciele uczniów

i opiekunów ze szkół gminy Opatówek i z Kalisza, Przedstawiciele Santander Bank Polska. Podczas kongresu uczestnicy mieli okazję brać udział w wykładach, warsztatach oraz interaktywnych zajęciach, które łączyły różne dziedziny nauki, takie jak cyberbezpieczeństwo, ekonomia, nowe technologie, literatura i sztuka. Wydarzenie uświetnili przedstawiciele Drużyny Ambasadorów Edukacji Ekonomicznej, którzy w swoich prelekcjach poruszyli kluczowe zagadnienia związane z finansami, bezpieczeństwem w sieci oraz świadomym zarządzaniem budżetem. Dzięki ich wiedzy i doświadczeniu, które zdobywali w czasie realizacji zadań programowych V edycji, publiczność dowiedziała się, jak unikać internetowych oszustw, rozsądnie planować wydatki i dbać o bezpieczeństwo swoich finansów. Prelekcje Ambasadorów były pełne praktycznych przykładów, anegdot i humoru, co sprawiło, że nawet trudne zagadnienia stały się przystępne i interesujące. Dopełnieniem tej części kongresu było wystąpienie pana Jarosława Wujkowskiego, dyrektora Ośrodka Doskonalenia Nauczycieli w Kaliszu, który wygłosił niezwykle ważny wykład na temat cyberbezpieczeństwa w finansach. Nasz ekspert nawiązał do wcześniejszych prezentacji, ale dołożył starań, żeby swoje wystąpienie wzbogacić o nowe treści, które z powodzeniem trafiły zarówno do młodszych uczestników, jak i starszych.

Wielki aplauz wśród uczestników kongresu zdobyli nasi najmłodsi uczniowie z klas I-III, którzy wcielili się w super bohaterów, ratujących ludzi przed oszustwami internetowymi. Scenki przedstawiały sytuacje, w których zarówno młodzi, jak i starsi byli narażeni na ataki cyberprzestępców – próby wyłudzenia haseł, fałszywe SMS-y o wygranej czy oszustwa na „wnuczka" lub Blika. O interdyscyplinarność całego przedsięwzięcia świadczy fakt, że w czasie kongresu ósmoklasiści promowali autorski zbiór opowiadań pt. „Cyberbezpieczne podróże do Tłokini Wielkiej". W tej publikacji młodzież z klas IV-VIII połączyła literacką przeszłość z teraźniejszością. Bohaterowie klasycznych lektur spotykają uczniów Szkoły Podstawowej w Tłokini Wielkiej, aby razem odkrywać tajniki nowoczesnych finansów i uczyć się, jak bezpiecznie korzystać z technologii. Przekonają się, że choć świat się zmienia, uniwersalne wartości, ostrożność, zdrowy rozsądek i umiejętność odróżniania prawdy od fałszu zawsze pozostają najważniejsze. Choć cały zbiór zasługuje na szczególną uwagę, to ósmoklasiści zaprezentowali swoje opowiadanie pt. „Cyberbezpieczni w sieci". Tekst został oparty na powieści pt. „Syzyfowe prace" Stefana Żeromskiego – patrona roku 2025.

Jednym z najciekawszych elementów kongresu były cztery strefy dyskusyjne, w których uczniowie pracowali metodą Open Space nad zagadnieniami związanymi z cyberbezpieczeństwem. Każda z przestrzeni miała inny temat, a uczestnicy analizowali realistyczne sytuacje, wymieniali doświadczenia i wypracowywali praktyczne rozwiązania.
Cyberbezpieczne dane osobowe – jak chronić swoje dane w sieci?
Cyberbezpieczna bankowość internetowa i mobilna – na co uważać przy korzystaniu z bankowości online?
Cyberprzezorni w sytuacjach kryzysowych – jak reagować na cyberatak?
Cyberbezpieczne finanse na różnych etapach życia – jakie zagrożenia czyhają na dzieci, młodzież i seniorów?

Nowoczesne technologie odegrały w kongresie kluczową rolę. Uczestnicy mieli okazję sprawdzić swoją wiedzę w quizach na platformie Testportal, do których dostęp uzyskiwali dzięki kodom QR. Taka forma nauki sprawiła, że każdy mógł wziąć udział w teście szybko i wygodnie. Równie dużą popularnością cieszyła się gra Kahoot, która pozwoliła młodszym na aktywną rywalizację i powtórzenie najważniejszych zagadnień w dynamiczny sposób. Nauka poprzez zabawę okazała się świetnym rozwiązaniem, a emocje sięgały zenitu! I Tłokiński Kongres Ekonomiczny pokazał, że nauka może być angażująca, praktyczna i dostosowana do współczesnych wyzwań. Uczestnicy zdobyli cenną wiedzę, którą będą mogli wykorzystać w codziennym życiu. Mam nadzieję, że tak ciepłe przyjęcie inicjatywy pozwoli w przyszłość zorganizować kolejną edycję wydarzenia. Serdecznie dziękuję wszystkim, którzy zaangażowali się w organizację kongresu – nauczycielom, zaproszonym ekspertom oraz naszym wspaniałym uczniom. To był dzień pełen inspiracji i wartościowych doświadczeń!

Umiem pływać 2024 w klasie III

Nauka pływania wyrabia u dzieci pewność siebie w wodzie i w razie potrzeby – umiejętność ratowania siebie lub innych. Pływanie pomaga w rozwoju motoryki, koordynacji ruchowej i równowagi. Regularne pływanie u dzieci wpływa na poprawę koncentracji i zdolności poznawczych.

W celu zdobycia wszystkich tych umiejętności trzecioklasiści zostali objęci od września do grudnia „Programem Powszechnej Nauki Pływania „Umiem Pływać 2024" dofinansowanym przez Ministerstwo Sportu i Turystyki i Gminę w Opatówku. W ramach tego programu uczniowie uczestniczyli w dziewięciu dwugodzinnych spotkaniach w Kaliskim Parku Wodnym- „Aquapark".

Centrum informacji zmian klimatycznych w Tłokini Wielkiej

Miło nam poinformować, że nasza szkoła została beneficjentem projektu Wojewódzkiego Funduszu Ochrony Środowiska i Gospodarki Wodnej w Poznaniu i uzyskaliśmy dofinansowanie do utworzenia w szkole ,,Centrum informacji zmian klimatycznych w Tłokini Wielkiej".

Celem projektu jest utworzenie pracowni ekologicznej – miejsca nowoczesnego i przyjaznego dla uczniów - ze stacją meteorologiczną i czujnikami pogody działającymi w Szkole Podstawowej w Tłokini Wielkiej. Szkoła nasza usytuowana jest na terenie wiejskim, uczniowie na co dzień obcują ze środowiskiem naturalnym. Widzą, jak się ono zmienia, dlatego tak bardzo ważna jest jego ochrona i podnoszenie świadomości ekologicznej.

Pracownia ekologiczna będzie miejscem komfortowej pracy wielu uczniów i nauczycieli. Powstanie profesjonalne stanowisko pracy do planowania i przeprowadzania lekcji oraz projektów o tematyce ekologicznej.

Zakup nowoczesnych pomocy dydaktycznych umożliwi uczniom odczytywanie i analizowanie aktualnych danych i kompleksowych interpretacji na temat stanu pogody. Prowadzenie licznych obserwacji przy użyciu mikroskopu cyfrowego oraz doświadczeń i pomiarów z wykorzystaniem czujników cyfrowych wykształci w uczniach logiczne i samodzielne myślenie, umiejętność wyciągania wniosków i właściwe ich interpretowanie.

Szkoła pozyska nie tylko nową pracownię i pomoce dydaktyczne, ale także pojemniki do selektywnej zbiórki odpadów, czujniki do badania jakości gleby, powietrza i wody.

SZKOŁA PODSTAWOWA W RAJSKU

Pasjonaci wiedzy na podium

W naszej szkole dzieci i młodzież udowadniają, że nauka może być fascynującą przygodą, a zdobywanie wiedzy prowadzi do wyjątkowych sukcesów. Uczniowie z Rajska często pokazują, że nie ma dla nich rzeczy niemożliwych, jeśli czegoś bardzo chcą.

W minionych miesiącach nie brakowało emocji konkursowych. Odbyły się finały licznych konkursów, dzięki którym możemy być dumni z osiągnięć młodych talentów, którzy w pełni wykorzystali swoje umiejętności i kreatywność.

W szczególności, podziw wzbudziły wyniki **uczennicy klasy 8 Pauliny Pietrzak, która znalazła się w gronie finalistów tegorocznego Wojewódzkiego Konkursu Języka Polskiego organizowanego przez Kuratorium Oświaty w Poznaniu.** Poszczególne etapy odbywały się od listopada 2024r., zaś listę laureatów i finalistów ogłoszono w lutym b.r. . Paulina zyskała dzięki temu możliwość otrzymania dodatkowych punktów przy rekrutacji do szkoły ponadpodstawowej. Kluczem do sukcesu była zapewne wytrwałość i zamiłowanie do języka ojczystego. Potwierdzają to zresztą kolejne obecności Pauliny na konkursach.

Przełom lutego i marca 2025r. to eliminacje do **XVIII Konkursu „Z ortografią za pan brat",** organizowanego przez Ośrodek Doskonalenia Nauczycieli w Kaliszu. Uczennica zakwalifikowała się do etapu rejonowego, który zasięgiem objął szkoły podstawowe z powiatu kaliskiego, ostrowskiego i pleszewskiego. **Ogromne brawa należą się także Paulinie za zajęcie 1. miejsca w Międzyszkolnym Konkursie Ortograficznym „ O pióro starosty kaliskiego",** na który corocznie zaprasza Zespół Szkół im. St. Mikołajczyka w Opatówku.

12 marca w Zespole Szkół nr 1 w Liskowie odbyła się V edycja konkursu matematycznego dla uczniów VIII klasy szkół podstawowych **,,Matematyka Królową Nauk". Patronat** nad konkursem objął Starosta Kaliski Pan Jan Adam Kłysz. W konkursie uczestniczyło ponad 30 uczniów z 13 szkół powiatu kaliskiego. Naszą szkołę reprezentowali: Róża Maciaszek, **Paulina Pietrzak i Kamil Walczak. Paulina Pietrzak została laureatką konkursu „Matematyka Królową Nauk", zajmując II miejsce.**

W kręgu poezji polskiej - to tytuł konkursu recytatorskiego, który odbył się 26 marca w III LO im. M. Kopernika w Kaliszu. Po raz trzeci uczniowie klas 7 i 8 z okolicznych szkół spotkali się aby zaprezentować swoje umiejętności recytatorskie. Naszą szkołę reprezentowali: Izabela Olszewska i Marta Dziedzic z klasy 8 oraz Adam Rybarczyk z klasy 7. Całej trójce śmiałków należą się słowa uznania i brawa za odwagę. Szczególne gratulacje dla Izy, która otrzymała wyróżnienie.

Uczennica klasy II - **Julia Pasik**, została laureatką konkursu organizowanego przez **PBP Książnica Pedagogiczna im. A. Parczewskiego w Kaliszu.** Julia wykonała kartkę urodzinową z okazji jubileuszu 75-lecia Książnicy Pedagogicznej w Kaliszu. 05.03.2025r., odbyło się uroczyste wręczenie nagród. Serdeczne gratulacje i najlepsze życzenia dla wszystkich pracowników Książnicy Pedagogicznej.

Nasi uczniowie odnoszą również sukcesy sportowe. 06.03.2025 roku w Lipnie odbyły się **Mistrzostwa Województwa Wielkopolskiego w warcabach klasycznych.** Z naszej szkoły dwóch uczniów wzięło w nich udział: Miłosz Sieradzki z klasy 8- kategoria Igrzyska Młodzieży i Krzysztof Perek z klasy 6 -Igrzyska Dzieci. Miłosz Sieradzki zajął 9 miejsce w województwie wielkopolskim, a Krzysztof Perek 10 miejsce. W mistrzostwach brało udział 40 szkół i 198 zawodników.

Konkurs InstaLogik VI edycja 2024/2025

InstaLogik to popularyzatorski konkurs matematyczno-informatyczny dla uczniów klas 4-8 SP. Konkurs realizowany jest w całości on-line. Konkurs organizowany jest przez Placówkę Edukacji Informatyczno-Matematycznej InstaKod oraz Ośrodek Edukacji Informatycznej i Zastosowań Komputerów w Warszawie, publiczną placówkę doskonalenia nauczycieli. Konkurs skierowany jest do wszystkich uczniów zainteresowanych zagadkami logicznymi, matematyką, do tych, którzy interesują się programowaniem lub chcieliby postawić w programowaniu pierwsze samodzielne kroki. Szkołę Podstawową w Rajsku reprezentowało 15 uczniów z klas 4 - 8, **do etapu ogólnopolskiego dotarła uczennica klasy 5 Oliwia Tomaszewska.**

Olimpiada Antysmogowa

Nasi uczniowie wzięli udział w powyższym wydarzeniu. Celami olimpiady są: popularyzacja wiedzy o powietrzu, jego zanieczyszczeniach i zmianach klimatu, aktywizacja do podejmowania działań na rzecz czystego powietrza, wzbudzenie zainteresowania uczniów tematyką ekologiczną i motywacji do stałego pogłębiania wiedzy i działania na rzecz czystego powietrza, rozpowszechnianie bezpiecznego korzystania z narzędzi cyfrowych w edukacji oraz poszerzenie podstawy programowej szkoły podstawowej w poruszanym zakresie tematycznym.
Do etapu szkolnego przystąpiło 17 uczniów z klas 7-8, z czego jedna uczennica **Paulina Pietrzak zakwalifikowała się do etapu wojewódzkiego.**

Projekt Wsparcie edukacji matematycznej z użyciem narzędzia AI zeszyt.online

Szkoła Podstawowa w Rajsku przystąpiła do projektu Wsparcie edukacji matematycznej z użyciem narzędzia AI zeszyt.online. Projekt jest finansowany ze środków Ministerstwa Edukacji Narodowej i zakłada objęcie bezpłatnym wsparciem nauczanie matematyki w szkołach podstawowych. Nauczyciele i ich uczniowie otrzymają dostęp do systemu zeszyt.online. Dzięki wykorzystaniu sztucznej inteligencji system indywidualizuje poziom zadań dla każdego dziecka, stopniowo zwiększając poziom trudności w sposób pozwalający na skuteczną i przyjazną naukę. Wsparcie polega nie tylko na doborze odpowiednich zadań - w przypadku trudności z rozwiązaniem zadania, sztuczna inteligencja stara się zdiagnozować przyczynę problemu i pomóc uczniowi, w jak największym stopniu odciążając nauczyciela.

NARODOWY PROGRAM ROZWOJU CZYTELNICTWA NA LATA 2021-2025

Z radością informujemy, że Szkoła Podstawowa w Rajsku aplikowała o udzielenie wsparcia finansowego składanego w ramach programu wieloletniego - Narodowy Program Rozwoju Czytelnictwa 2.0. na lata 2021-2025 - Priorytet 3 Zakup nowości wydawniczych do placówek wychowania przedszkolnego, bibliotek szkolnych i pedagogicznych, czego efektem jest pozyskanie środków w wysokości 4 000 złotych na zakup nowości wydawniczych do biblioteki szkolnej, a także elementów wyposażenia biblioteki szkolnej oraz realizacji działań promujących czytelnictwo.

Dzień Babci i Dziadka

Amor magister optimus (Miłość najlepszym nauczycielem) - to hasło przyświecało organizatorom okolicznościowego spotkania, podczas którego 14 lutego 2025 r. goszczono w Szkole Podstawowej w Rajsku Babcie i Dziadków naszych uczniów w związku z ich świętem. Choć święto wszystkich Babć i Dziadków przypada w kalendarzu znacznie wcześniej, to walentynki stały się doskonałą okazją do uhonorowania seniorów. Miłość przecież jest fundamentem rodziny, a ta między dziadkami a wnuczętami jest niezwykle ważna. Z okazji Dnia Babci i Dziadka uczniowie wraz z opiekunami i wychowawcami przygotowali dla gości jak co roku moc atrakcji. Najpierw publiczność miała możliwość spotkać się przy biesiadnym stole. Następnie swoje talenty zaprezentowali przedszkolacy.

Specjalnie dla naszych gości wystawiono także sztukę teatralną pt. M jak miłość, czyli współczesną interpretację dzieła Williama Szekspira Romeo i Julia. Historia miłosna ukazana w ramach spektaklu miała żartobliwy charakter, a perypetie przedstawicieli rodzin Montekich i Kapuletów kończą się niezgodnie z ideą dramatu Szekspira, bo uroczystością zaręczyn.

Po przedstawieniu babcie i dziadkowie otrzymali upominki z życzeniami przygotowane na zajęciach świetlicowych przez wnuczęta. Na zakończenie pani dyrektor Honorata Wolniaczyk złożyła życzenia gościom i podziękowała wszystkim uczniom, nauczycielom, pracownikom, którzy włożyli bardzo wiele pracy w przygotowanie tej uroczystości. **Życzenia dla seniorów i wyrazy wdzięczności dla organizatorów wyraził również Sekretarz Gminy Opatówek - pan Krzysztof Dziedzic, który zaszczycił nas swoją obecnością.**

Okolicznościowe przemówienia wygłosił również przewodniczący Rady Rodziców - pan Wojciech Woźny oraz prezes Ochotniczej Straży Pożarnej **OSP Rajsko**- pan Mirosław Jaśkiewicz. Na spotkaniu gościliśmy przedstawicieli **Klub Senior+ w Sierzchowie** wraz z jego kierownikiem - panią Anną Marzuchowską.

Pasowanie na czytelnika

W piątek 28 lutego w naszej szkole, odbyło się pasowanie uczniów klasy I na czytelników biblioteki szkolnej. Uroczystość rozpoczęła się w sali pierwszaków krótką inscenizacją przygotowaną przez uczniów z klasy V i VI, pod przewodnictwem pani bibliotekarki. Podczas przedstawienia dzieci rozmawiały na temat zasad obchodzenia się z książkami oraz odgadywały zagadki dotyczące książek i biblioteki. Następnie odbyło się złożenie uroczystej przysięgi oraz pasowanie przez panią Dyrektor na „rycerza książki". Uczniowie klasy I otrzymali pamiątkowe dyplomy pasowania na czytelnika, karty biblioteczne, zakładki do książki oraz wyprawki czytelnicze ufundowane przez Instytut Książki.

Po przedstawieniu pierwszoklasiści udali się do biblioteki szkolnej, gdzie poznali regulamin biblioteki oraz mogli wypożyczyć wybrane przez siebie książki. Na pamiątkę tego wydarzenia bibliotekarz szkolny wręczył wychowawczyni klasy I dyplom włączenia pierwszoklasistów w poczet czytelników biblioteki szkolnej.

Nocka w szkole z grami planszowymi

Nie tylko nauką żyje szkoła. 14 marca odbyła się w szkole wyjątkowa impreza pod hasłem „Nocka w szkole". Rozpoczęła się o godz. 19.00 w piątek, a zakończyła o poranku dnia następnego. Każdy uczestnik przybył do szkoły wyposażony m.in. w śpiwór, niezbędny prowiant oraz dużą porcję dobrego humoru. Wieczór i noc obfitowały w wiele atrakcji: były tańce i pląsy przy muzyce, gry planszowe, oraz seans filmowy. Nad bezpieczeństwem

uczniów czuwały: pani Blek oraz pani Buchnajzer. W sobotni poranek uczniowie – nieco jeszcze zaspani po nocnych atrakcjach, ale bardzo zadowoleni – powrócili do swoich domów. Długo jeszcze będą wspominać tą pełną wrażeń, atrakcji i niespodzianek noc.

Spotkanie z Mistrzem

01.04.2025 roku w naszej szkole, w ramach programu Mały Mistrz, odbyło się spotkanie z panią **Martą Walczykiewicz, kaliska kajakarką,** zawodniczka Kaliskiego Towarzystwa Wioślarskiego, wielokrotną medalistką mistrzostw świata i Europy, wicemistrzynią olimpijską z2016 roku z Rio dr Janeiro, trzydziestokrotnie mistrzynią Polski. Uczniowie mieli okazję zapoznać się z karierą zawodową Gościa, obejrzeli prezentację multimedialną i zadawali pytania, na które pani Marta cierpliwie i rzeczowo odpowiadała. Na koniec spotkania wszyscy otrzymali autografy i zrobili wspólne pamiątkowe zdjęcie. Spotkanie z panią Martą zostało zorganizowane przez nauczycielkę panią Ewę Cichorek.

SZKOŁA PODSTAWOWA W CHEŁMCACH

Finały Powiatu Kaliskiego Ziemskiego w piłce siatkowej

18 i 19 lutego 2025 r. w Stawiszynie rozegrano Finały Mistrzostw Powiatu Kaliskiego Ziemskiego w piłce siatkowej szkół podstawowych dziewcząt we współzawodnictwie Szkolnego Związku Sportowego.

Po raz pierwszy w tym samym roku szkolnym wzięły w nich udział reprezentacje naszej szkoły zarówno w kategorii klas 4-6 oraz klas 7-8. Dziewczęta zajęły wysokie 4 miejsce. Drużyna wystąpiła w składzie: Agnieszka Banach, Alicja Jabłońska, Julia Kopeć, Zofia Matysiak, Zuzanna Nawrotkiewicz, Nadia Olek, Jagoda Pawłowska, Nadia Wiśniewska, Wiktoria Wyrembska

Natomiast 19 lutego grały młodsze koleżanki w ramach Igrzysk Dzieci SZS plasując się w turnieju na 6 miejscu. Zespół tworzyły: Karolina Gładysz, Patrycja Grzesiak, Maria Nicpoń, Nadia Pabiszczak, Alicja Rydzińska, Zofia Stedler, Milena Sztandera, Maria Wągrowska, Wiktoria Welke, Oliwia Wróbel. Uczennice do zawodów przygotowywał Tomasz Mikucki. Wszystkim uczestniczkom serdecznie gratulujemy.

Dzień Babci i Dziadka

W piątkowe popołudnie, 21 lutego, hala naszej szkoły wypełniła się radością i wzruszeniem. Blisko 300 osób zgromadziło się, by wspólnie świętować Dzień Babci i Dziadka – wyjątkowe wydarzenie pełne ciepła i wdzięczności dla tych, którzy każdego dnia otaczają swoje wnuki miłością i troską.

Uroczystość rozpoczął **wspaniały koncert Orkiestry Dętej OSP w Chełmcach pod batutą Jacka Kapitaniaka**, po którym nastąpił piękny występ artystyczny przygotowany przez dzieci z młodszej i starszej grupy przedszkolnej oraz uczniów klas I-III pod opieką wychowawczyń: Katarzyny Galik, Beaty Kalety, Żanety Dominiak-Kucharskiej, Karoliny Gramzy, Iwony Frątczak i Joanny Kościańskiej. Mali artyści z ogromnym zaangażowaniem recytowali piękne wiersze, śpiewali wzruszające piosenki i prezentowali układy taneczne, które wywołały uśmiechy i łzy wzruszenia na twarzach zaproszonych gości. **O pyszny poczęstunek tego wieczoru zadbała Pani Elżbieta Sowa z Sołectwa Chełmce.**

W biesiadzie uczestniczyli również przedstawiciele Gminy Opatówek, którzy złożyli przybyłym Gościom serdeczne życzenia: **Burmistrz pan Sebastian Wardęcki, Zastępca Burmistrza pan Krzysztof Kubasik, Przewodniczący Rady Miejskiej Gminy pan Paweł Bąkowski, Wiceprzewodniczący Rady Miejskiej pan Marek Szlenkier oraz Dyrektor Zespołu Ekonomiczno – Administracyjnego Szkół Gminy Opatówek pan Arkadiusz Łańduch.**

To wyjątkowe spotkanie stało się nie tylko pięknym wyrazem wdzięczności dla Babć i Dziadków za ich miłość, troskę i życiową mądrość, ale również wspaniałą okazją do integracji wielu pokoleń – dzieci, rodziców i dziadków, którzy razem świętowali ten niezwykły dzień w atmosferze radości

Pięknie dziękujemy wszystkim, którzy przyczynili się do organizacji wydarzenia:
- Sołectwu Chełmce i Szałe,
- Pracownikom Urzędu Miejskiego Gminy Opatówek,
- Orkiestrze Dętej OSP w Chełmcach,
- Rodzicom uczniów i Pracownikom szkoły.

Otwarte Halowe Lekkoatletyczne Mistrzostwa Kalisza

27 lutego 2025 r. odbyły się Otwarte Halowe Lekkoatletyczne Mistrzostwa Kalisza. Wspaniale zaprezentowały się w nich uczennice naszej szkoły **Agnieszka Banach i Zofia Matysiak. Agnieszka zdobyła złoto w biegu na 300 m. Natomiast Zosia wygrała rywalizację w biegu na 60 m.** Dodatkowo została wybrana najlepszą zawodniczką zawodów. Gratulujemy i życzymy dalszych sukcesów.

XVIII Konkurs „Z ORTOGRAFIĄ ZA PAN BRAT"

10 lutego 2025 odbyły się eliminacje XVIII Konkursu „Z ortografią za pan brat" zorganizowanego przez Ośrodek Doskonalenia Nauczycieli w Kaliszu. Przystąpiło do niego 44 uczniów ze szkół podstawowych z Kalisza, Ostrowa Wielkopolskiego, Pleszewa, powiatu kaliskiego, powiatu ostrowskiego i powiatu pleszewskiego. Do finału 3 marca 2025 zakwalifikowało się 33 uczestników.

Prace konkursowe poprawiało troje doradców metodycznych ODN w Kaliszu: Joanna Frontczak, Hieronim Duczmal, Maciej Michalski.

I miejsce w konkursie zdobył uczeń klasy 7 Bartłomiej Waliś. Serdeczne gratulacje!

Konkurs dotyczący bezpieczeństwa w Internecie pod hasłem „STOP CYBERPRZEMOCY"

W związku z Dniem Bezpiecznego Internetu zorganizowano w Szkole Podstawowej im. Jana Pawła II w Chełmcach konkurs dotyczący bezpieczeństwa w Internecie pod hasłem „Stop cyberprzemocy".

Celami konkursu jest między innymi: propagowanie zasad bezpiecznego korzystania z Internetu, podejmowanie problematyki zagrożeń wynikających z Internetu, poprawa bezpieczeństwa uczniów korzystających z sieci poprzez ukazanie zagrożeń wynikających z niewłaściwego korzystania z portali społecznościowych, działania w zakresie profilaktyki poprzez wykonanie własnych prac plastycznych propagujących bezpieczny Internet, rozwijanie wśród uczniów umiejętności mądrego korzystania z możliwości jakie daje komputer i Internet, odkrywanie, rozwijanie i promowanie talentów i kreatywności wśród uczniów.

WYNIKI:

1. Kategoria konkurs plastyczny

klasy 1-3

I miejsce: Julia Szczot, kl. Ia

klasy 4-8

I miejsce: Alicja Rydzińska, kl. V, II miejsce: Alicja Szymkowiak, kl. VII, III miejsce: Wiktor Brdak, kl. V, Stanisław Waliś, kl. V

2. Kategoria: konkurs informatyczny

klasy 1-3

I miejsce: Ernest Szczot, kl. III

klasy 4-8

I miejsce: Oliwer Pawlak, kl. IV

Wyróżnienie: Julia Kopeć, kl. VII

XXII wewnątrzszkolny konkurs recytatorski pod nazwą „WIERSZE UCZĄ I BAWIĄ"

17 marca odbył się w naszej szkole XXII Wewnątrzszkolny Konkurs Recytatorki pod nazwą „Wiersze uczą i bawią", w którym wzięło udział 20 uczniów z klas 1-3. Celem konkursu było m.in. zainteresowanie dzieci sztuką recytacji i kulturą słowa, motywacja uczniów do poszerzenia znajomości poezji, kształtowanie umiejętności wystąpień publicznych. Uczniowie wspaniale recytowali wiersze znanych polskich poetów. Komisja konkursowa w składzie: Iwona Frątczak, Joanna Kościańska, Żaneta Dominiak – Kucharska i Karolina Gramza, wyłoniła następujących laureatów:

1 miejsce – Klara Nawrocka (klasa 1B) 2 miejsce – Oliwia Nawrocka (klasa 3) 3 miejsce – Oliwier Rorat (klasa 2)

X Powiatowy Konkurs Ortograficzny „O PIÓRO STAROSTY KALISKIEGO"

Z radością informujemy, że **Bartek Waliś, uczeń klasy 7, zajął II miejsce w X Powiatowym Konkursie Ortograficznym „O pióro Starosty Kaliskiego",** który odbył się 21 marca w Zespole Szkół im. Stanisława Mikołajczyka w Opatówku.

Serdecznie gratulujemy Bartkowi tego wspaniałego osiągnięcia! Życzymy dalszych sukcesów i nieustannej pasji do ortografii.

Konkurs wiedzy o Sejmie RP w naszej szkole!

We wtorek 25 marca w Szkole Podstawowej im. Jana Pawła II w Chełmcach odbył się **Konkurs Wiedzy o Sejmie RP**, w którym udział wzięło 33 uczestników ze szkół podstawowych w Chełmcach, Opatówku oraz Tłokini Wielkiej. Towarzyszyli im nauczyciele-opiekunowie, a wydarzenie swoją obecnością uświetnili członkowie Biura Komunikacji Społecznej Kancelarii Sejmu, którzy byli organizatorami i prowadzącymi konkurs oraz przedstawiciele władz Gminy Opatówek.

Uczestnicy wykazali się ogromną wiedzą i zaangażowaniem, a po zaciętej rywalizacji wyłoniono zwycięzców:

I miejsce – Stanisław Sowa Szkoła Podstawowa im. Władysława Broniewskiego w Tłokini Wielkiej

II miejsce – Bartłomiej Gruszka Szkoła Podstawowa im. Janusza Kusocińskiego w Opatówku

III miejsce – Nadia Olek Szkoła Podstawowa im. Jana Pawła II w Chełmcach

Zjazd rodzinny Szkół Im. Św. Jana Pawła II w Licheniu

W dniu 2 kwietnia 2025 r. uczniowie klas 7 i 8 uczestniczyli w wyjeździe na Zjazd Rodziny Szkół w Licheniu, zorganizowanym z okazji 20 rocznicy śmierci św. Jana Pawła II. W ramach obchodów uczniowie mieli możliwość uczestniczenia w uroczystościach upamiętniających Papieża Polaka, które odbyły się w Sanktuarium Matki Bożej Licheńskiej.

GOPS W OPATÓWKU

Program „Posiłek w szkole i w domu" 2025 r.

Celem Programu jest zapewnienie ze środków budżetu państwa wsparcia finansowego gmin, w formie dotacji celowej, na dofinansowanie do zadania własnego gmin, polegającego na zapewnieniu pomocy w formie posiłku, świadczenia rzeczowego w postaci produktów żywnościowych lub świadczenia pieniężnego na zakup posiłku lub żywności wszystkim osobom jej potrzebującym, w szczególności: dzieciom do czasu podjęcia nauki w szkole podstawowej, uczniom do czasu ukończenia szkoły ponadpodstawowej lub ponadgimnazjalnej, osobom i rodzinom znajdującym się w sytuacjach wymienionych w art. 7 ustawy z dnia 12 marca 2004 r. o pomocy społecznej (w tym w szczególności osobom starszym, chorym lub niepełnosprawnym i samotnym).

Pomoc w ramach rządowego Programu „Posiłek w szkole i w domu" na lata 2024–2028 dedykowana jest do dzieci i młodzieży oraz osób dorosłych – spełniających warunki otrzymania pomocy wskazane w ustawie o pomocy społecznej oraz kryterium dochodowe, tj. 200 % kryterium dochodowego, o którym mowa odpowiednio w art. 8 ust. 1 pkt 1 i 2 ustawy o pomocy społecznej, (tj 1.646,00 zł na osobę w rodzinie lub 2.020,00 zł w przypadku osób prowadzących samodzielne gospodarstwo domowe).

Pomoc udzielana jest w następującej formie: świadczenia pieniężnego na zakup żywności (zasiłek celowy), gorącego posiłku, obiadu dla dzieci i młodzieży w placówkach oświatowych. W 2025 r. gmina Opatówek otrzymała dotację celową w kwocie 59.748,41zł z przeznaczeniem na dofinansowanie zadania własnego w zakresie modułu I i modułu II wieloletniego rządowego programu " Posiłek w szkole i w domu „. Całkowity koszt realizacji zadania planuje się na kwotę176.000 zł.

„Opieka wytchnieniowa" - edycja 2025

Gmina Opatówek pozyskała środki finansowe w ramach ogłoszonego przez Ministerstwo Rodziny, Pracy i Polityki Społecznej programu „Opieka wytchnieniowa" dla jednostek samorządu terytorialnego – edycja 2025 na świadczenia usługi opieki wytchnieniowej w formie pobytu dziennego dla mieszkańców gminy Opatówek w terminie do 31.12.2025 r. na kwotę 26.250,00zł + koszty obsługi 525,00 zł. Razem 26.775,00 zł.

Program Opieka wytchnieniowa realizowany przez Ośrodek Pomocy Społecznej w Opatówku adresowany jest do 3 rodzin z terenu gminy Opatówek na łączną ilośc godz. 525 Uczestnik Programu nie ponosi odpłatności za usługi świadczone w ramach Programu.

Klub Senior +

Gmina Opatówek / Gminny Ośrodek Pomocy Społecznej w Opatówku otrzymał dofinansowanie na zadanie realizowane w ramach programu wieloletniego „Senior+ „ na lata 2021 – 2025 edycja 2025 Moduł II Zapewnienie funkcjonowania placówki Klubu Senior + w kwocie 89.424,00 zł. **Koszt realizacji zadania 311.672,00 zł.**

PROGRAMY PROFILAKTYCZNE UJĘTE W SYSTEMIE REKOMENDACJI PROGRAMÓW PROFILAKTYCZNYCH OPARTYCH NA NAUKOWYCH PODSTAWACH

Gmina Opatówek otrzymała dotację Urzędu Marszałkowskiego Województwa Wielkopolskiego na realizację w placówkach oświatowych rekomendowanych programów profilaktycznych.

Wysokość dotacji: 58.000,00 zł, w tym: 2024 r.: 23.000,00 zł, 2025 r.: 35.000,00 zł.

Okres realizacji zadania: 21 listopad 2024 r. – 20 czerwiec 2025 r.

Program: **SZKOLNA INTERWENCJA PROFILAKTYCZNA**

Koszt realizacji programu: 5.010,00 zł

Profilaktyka – Szkolenie nauczycieli placówek oświatowych

Gminny Ośrodek Pomocy Społecznej w Opatówku w dniach 05, 06, 13, 20 grudnia 2024 r. skoordynował realizację szkolenia zamkniętego on-line dla nauczycieli (67 osób) Szkół Podstawowych w Opatówku, Chełmcach, Tłokini Wielkiej oraz Publicznego Przedszkola „Wesoły Smyk" w Opatówku pt. „Strategia wspierania dzieci z FASFD – Rola rodzin, nauczycieli i specjalistów."

Szkolenie zostało przeprowadzone przez Ośrodek Psychoprofilaktyki „Nowa Perspektywa" w Krakowie. Trenerzy szkolenia to Anna Stolarczuk, Joanna Gorzałka, Jacek Popów. Cel szkolenia: Podniesienie świadomości oraz wyposażenie uczestników w wiedzę i umiejętności potrzebne do wspierania dzieci z FASD, jak skutecznie rozpoznawać i diagnozować FASD, zapoznanie z kluczowymi wskaźnikami oraz procedurami diagnostycznymi, które są stosowane w przypadku dzieci narażonych na prenatalne działanie alkoholu.

Zakres szkolenia:

1.Wprowadzenie do FASD: - Definicja FASD, - Przyczyny i skutki prenatalnego narażenia na alkohol, - Prezentacja statystyk i danych.

2. Diagnoza i Objawy FASD: - Jak rozpoznać FASD, - Typowe objawy fizyczne, behawioralne i neuropsychologiczne, - Studia przypadków.

3. Wspieranie Dzieci z FASD w codziennym życiu: - Strategie radzenia sobie z trudnymi zachowaniami.

4. Współpraca z rodzinami i specjalistami: - Znaczenie współpracy między opiekunami a specjalistami, - Tworzenie efektywnych planów wsparcia, - Przykłady dobrej praktyki.

5. Edukacja i integracja dzieci z FASD: -Adaptacje w środowisku szkolnym, -Przykłady działań integracyjnych.

6. Wsparcie emocjonalne i psychologiczne: - Zrozumienie emocjonalnych potrzeb dzieci z FASD, - Metody wsparcia psychologicznego, - Rola terapeuty i opiekuna.

7. Prawne i społeczne aspekty FASD.

Realizacja w ramach Gminnego Programu Profilaktyki i Rozwiązywania Problemów Alkoholowych oraz Przeciwdziałania Narkomanii Gminy Opatówek na lata 2024-2025.

Szkolna Interwencja Profilaktyczna

W dniach 2 i 3 grudnia 2024 r. na terenie Szkoły Podstawowej w Rajsku było przeprowadzone szkolenie dla nauczycieli celem przygotowania realizatorów programu pt.: „Szkolna Interwencja Profilaktyczna". Uczestnicy to nauczyciele ze Szkoły Podstawowej w Rajsku. W dniu 02 grudnia 2024 r. przeprowadzono szkolenie rady pedagogicznej pt. „Interwencja wobec uczniów sięgających po substancje psychoaktywne jako element szkolnego programu profilaktyki" w wymiarze 4 godzin szkoleniowych dla 14 nauczycieli. 03 grudnia 2024 r. przeprowadzono szkolenie w wymiarze 12 godzin pt. „Szkolna Interwencja Profilaktyczna wobec ucznia eksperymentującego ze środkami psychoaktywnymi.", certyfikaty uzyskały 3 osoby z uprawnieniami realizatora programu. Wykonawca szkolenia: Centrum Działań Profilaktycznych w Wieliczce.

Zajęcia szkoleniowe przeprowadziła Kamilla Szczyrek psycholożka, doradczyni zawodowa trenerka, profilaktyczka oraz edukatorka. Absolwentka studiów magisterskich z zakresu psychologii stosowanej na Uniwersytecie Jagiellońskim oraz studiów podyplomowych z doradztwa zawodowego. Ukończyła kurs trenerski Szkoły Trenerów i Doradców Biznesowych Biznesowych Elżbiety Sołtys. Brała również udział w wielu szkoleniach i konferencjach z zakresu profilaktyki uzależnień oraz pracy z rodziną (pod kątem pieczy zastępczej i dzieci z zaburzeniami). Trenerka z 17 letnim stażem pracy. W swojej pracy ceni sobie możliwość kontaktu z innymi ludźmi, wymianę doświadczeń i dobrą energię. Współpracuje od 2016 jako trener-profilaktyk roku z Centrum Działań Profilaktycznych.

Projekt finansowany ze środków Samorządu Województwa Wielkopolskiego w ramach Wojewódzkiego Programu Profilaktyki i Rozwiązywania Problemów Alkoholowych oraz Przeciwdziałania Narkomanii dla Województwa Wielkopolskiego na lata 2022-2026.

Profilaktyka - Program Domowych Detektywów „Jaś i Małgosia na tropie”

Gminny Ośrodek Pomocy Społecznej w Opatówku skoordynował realizację programu profilaktyki uniwersalnej "Program Domowych Detektywów Jaś i Małgosia na tropie" dla uczniów Szkoły Podstawowej w Rajsku, Szkoły Podstawowej w Tłokini Wielkiej. Warsztaty zrealizowały P. Agnieszka Wałęsa, P. Renata Szlenkier. Głównym celem programu było uświadomienie dzieciom skutków nadużywania alkoholu oraz opóźnienia momentu inicjacji alkoholowej. Utworzenie domowych drużyn, wykonywania zadań wspólnie. Ułatwienie rodzicom rozmowy z dziećmi na tematy związane z piciem alkoholu i wzmocnienie takich zachowań i postaw rodziców, które mogą potencjalnie chronić dzieci i ograniczyć próby sięgania po alkohol.

Realizacja w ramach Gminnego Programu Profilaktyki i Rozwiązywania Problemów Alkoholowych oraz Przeciwdziałania Narkomanii Gminy Opatówek na lata 2024-2025.

Profilaktyka - „DEBATA”

W dniach od 2 do 13 grudnia 2024 r. przeprowadzone zostały zajęcia programu profilaktycznego "Debata" dla uczniów klas 1 i 2 (6 oddziałów, 131 uczniów) Zespołu Szkół im. Stanisława Mikołajczyka w Opatówku oraz dla uczniów klas 6 i 7 (4 oddziały, 83 uczniów) Szkoły Podstawowej im. J. Kusocińskiego w Opatówku.

Warsztaty zostały przeprowadzone przez trenera Mariusza Pawlukiewicza Centrum Działań Profilaktycznych Wieliczka. Program „Debata” ma za zadanie opóźnienie inicjacji alkoholowej wśród młodzieży, uświadamia zagrożenia wynikające z korzystania ze środków psychoaktywnych. Realizacja programu oparta jest o metody aktywizujące i służy przyjrzeniu się przekonaniom normatywnym młodzieży i próbie ich modyfikacji. „DEBATA” opiera się na pracy w bezpośrednim kontakcie, na metodach aktywizujących, zawiera scenki czy elementy dramy, co zalecają standardy instytucji międzynarodowych, np. UNODOC. Program ten jest chętnie wybierany w Polsce pod względem liczebności uczestników w ciągu roku. **Nadrzędnym celem warsztatów była realizacja przedsięwzięć profilaktycznych adresowanych do dzieci młodzieży na różnych poziomach edukacji promujący trzeźwy i bezpieczny sposób spędzania wolnego czasu, stanowiących alternatywę wobec picia alkoholu.**

Realizacja w ramach Gminnego Programu Profilaktyki i Rozwiązywania Problemów Alkoholowych oraz Przeciwdziałania Narkomanii Gminy Opatówek na lata 2024-2025.

Profilaktyka – „Narkotyki kradną życie!”

Przedstawiciele **Komisariatu Policji w Opatówku** od miesiąca grudnia 2024 r. zainicjowali realizację edukacji publicznej w zakresie przeciwdziałania narkomanii. Działanie wpisujące się w obszary akcji Bezpieczna Gmina Opatówek. Docenić należy Policję za podejmowanie realizacji profilaktyki wśród społeczności gminy Opatówek. Koordynacją upowszechniania edukacji przeprowadza **Podkomisarz Konrad Kaźmierczak** Komendant Komisariatu Policji w Opatówku.

Dzielnicowi Komisariatu w trakcie działań prewencyjnych wykorzystają materiały edukacyjne w celu poszerzenia wiedzy u osób dorosłych o skutkach prowadzenia pod wpływem narkotyków/nieznanych substancji psychoaktywnych jako aspektu karalnego. Osoby zainteresowane otrzymają ulotki i inne materiały pt. „Narkotyki kradną życie nie daj się wciągnąć!”.

Pamiętajmy! bardzo często dzieci, unikając nadzoru rodziców, bawią się w gronie swoich koleżanek i kolegów. Przebywanie w nowych miejscach, wśród nowo poznanych ludzi może nieść ze sobą nie tylko przyjemności, ale wiązać się także z zagrożeniami. Funkcjonariusze są w ścisłej współpracy z placówkami oświatowymi o czym świadczą złożone wizyty edukacyjne w Szkole Podstawowej w Chełmcach i Opatówku. Dyrektorzy placówek Katarzyna Juskowiak i Magdalena Noskowska oraz pedagog Izabela Cierniak aktywnie uczestniczyły w postulowanych działaniach na rzecz przeciwdziałania narkomanii. Aktywność Policji w szerzeniu idei dobrej profilaktyki uniwersalnej tworzy silny system zapobiegania niepożądanym wypadkom, czynom zabronionym.

Zaangażowani funkcjonariusze to: Marcin Młynek, Artur Woźniak, Dawid Oleszczyk, Damian Dzik. Współdziałanie władz gminy z Policją dowodzi, jak ważne jest dla nich bezpieczeństwo mieszkańców gminy Opatówek. Wizerunek Komisariatu Policji w Opatówku świadczy o rzetelności i otwartości na zgłaszane tematy, problemy mieszkańców Gminy Opatówek.

Realizacja w ramach Gminnego Programu Profilaktyki i Rozwiązywania Problemów Alkoholowych oraz Przeciwdziałania Narkomanii Gminy Opatówek na lata 2024-2025.

Profilaktyka - „Fantastyczne możliwości"

Gminny Ośrodek Pomocy Społecznej w Opatówku skoordynował realizację programu profilaktyki uniwersalnej adresowanego do uczniów szkół podstawowych pt. „Fantastyczne możliwości".

Warsztaty zostały przeprowadzone w Szkołach Podstawowych Tłokini Wielkiej, Rajsku i Chełmcach, w wymiarze 12 godzin dydaktycznych dla każdej grupy. Warsztaty przeprowadziły Renata Szlenkier, Kamila Leśniewicz, Natasza Paszkowiak - Kopeć pedagodzy posiadający uprawnienia do realizacji programu zajęć wychowawczo – profilaktycznych „Fantastyczne możliwości". Celem programu "Fantastyczne możliwości" jest opóźnienie inicjacji alkoholowej wśród dzieci oraz ograniczanie problemów związanych z piciem alkoholu przez dorastających poprzez wzmacnianie rodzinnych, indywidualnych i rówieśniczych czynników chroniących.

Realizacja w ramach Gminnego Programu Profilaktyki i Rozwiązywania Problemów Alkoholowych oraz Przeciwdziałania Narkomanii Gminy Opatówek na lata 2024 -2025.

Profilaktyka -UNPLUGGED

Gminny Ośrodek Pomocy Społecznej w Opatówku skoordynował realizację programu profilaktyki uniwersalnej adresowanego do uczniów szkół podstawowych pt. "Unplugged".

Warsztaty zostały przeprowadzone w Szkole Podstawowej w Chełmcach dla VII klasy oraz w Szkole Podstawowej w Tłokini Wielkiej dla klasy VII, w wymiarze 15 godzin dydaktycznych dla jednej grupy. Warsztaty przeprowadziły Magdalena Karolak i Ewa Napierała – Kowalczyk nauczyciele posiadający uprawnienia do realizacji programu zajęć profilaktycznych „Unplugged".

Realizacja w ramach Gminnego Programu Profilaktyki i Rozwiązywania Problemów Alkoholowych oraz Przeciwdziałania Narkomanii Gminy Opatówek na lata 2024-2025.

Spotkanie informacyjne dot. projektu pn. „Wielkopolskie telecentrum opieki"

W Urzędzie Miejskim Gminy Opatówek w dniu 29 stycznia 2025r. odbyło się spotkanie informacyjne dot. projektu pn. „Wielkopolskie telecentrum opieki" dofinansowanego przez Unię Europejską w ramach „Funduszy Europejskich dla Wielkopolski 2021- 2027".

Na zaproszenie Burmistrza Gminy Opatówek przybyli przedstawiciele Regionalnego Ośrodka Polityki Społecznej w Poznaniu w osobach: Pana Radosława Dukata Kierownika Działu Polityki Senioralnej oraz Pani Marceliny Sadowskiej Zastępcy Kierownika Działu Polityki Senioralnej. W spotkaniu uczestniczyli także: Kierownik GOPS Opatówek Violetta Galant, Główny Księgowy GOPS Opatówek Jolanta Woźniak, Kierownik Klubu Senior + w Sierzchowie Anna Marzuchowska oraz starszy pracownik socjalny GOPS Opatówek Adela Pokojowczyk.

Podczas spotkania została wyjaśniona procedura aplikowania do powyższego projektu oraz zakres działań i ogólnych zasad przystąpienia do grantu. Celem projektu jest zwiększenie koordynacji i dostępu do usług w środowisku lokalnym dla osób starszych, w tym w szczególności: uruchomienie funkcji koordynatora usług w obszarze wsparcia osób starszych w gminie, utworzenie Centrum Wsparcia Seniora oraz rozszerzenie katalogu usług świadczonych w społeczności lokalnej, realizacja usług wspierających osoby starsze.

Profilaktyka – Kampania „REAGUJ NA PRZEMOC !"

Gmina Opatówek przystąpiła do ogólnopolskiej kampanii „Reaguj na przemoc!". Patronat honorowy nad realizacją kampanii sprawuje Burmistrz Gminy Opatówek Sebastian Wardęcki. Realizacja kampanii do czerwca 2025 r. Zaplanowano współpracę przy tej kampanii z podmiotami wiodącymi w zakresie działań profilaktycznych odnośnie przemocy domowej to jest Gminnym Ośrodkiem Pomocy Społecznej, Policją, Zespołem Interdyscyplinarnym do spraw Przemocy Domowej i innymi.

Planowane działania z wykorzystaniem dobrze opracowanych publikacji edukacyjnych przez Krakowską Akademię Profilkatyki zostaną zrealizowane prze GOPS Opatówek. Cel kampanii to uwrażliwienie mieszkańców na problem przemocy oraz uświadomienie krzywdzonych osoby, że nie są same. Inauguracja kampanii została zrealizowana w dniu 14 lutego 2025 r. w związku z „Walentynkami". Tematem przewodnim była edukacja publiczna w zakresie przeciwdziałania przemocy domowej. Mieszkańcy zostali obdarowani publikacjami profilaktycznymi w kontekście przemocy domowej oraz okolicznościowymi odblaskami. **W spotkaniu organizacyjnym w przedmiocie realizacji kampanii brali udział Sebastian Wardęcki Burmistrz Gminy Opatówek, Podkomisarz Konrad Kaźmierczak Komendant Komisariatu Policji w Opatówku, Adela Pokojowczyk Przewodnicząca Zespołu Interdyscyplinarnego do spraw przeciwdziałania przemocy domowej.** Komendant Komisariatu Policji w Opatówek wskazał, że podejmie wnikliwe zbadanie aspektów prowadzonych procedur Niebieska Karta. Ambasadorem kampanii została Adela Pokojowczyk.

Realizacja w ramach Gminnego Programu Profilaktyki i Rozwiązywania Problemów Alkoholowych oraz Przeciwdziałania Narkomanii Gminy Opatówek na lata 2024-2025.

Debata Społeczna Ewaluacyjna z Policją

25 lutego 2025r. w Klubie Senior+ w Sierzchowie odbyła się Debata Społeczna Ewaluacyjna z Policją. Debata z Policją to forma nawiązania bezpośredniego kontaktu ze społecznością lokalną i próba wypracowania wspólnych rozwiązań.

Głównym celem było omówienie zagadnień poruszonych w ubiegłym roku. Rozmawialiśmy wówczas o potrzebach związanych z zagrożeniami bezpieczeństwa mieszkańców, które wymagały podjęcia działań prewencyjnych przez Policję, bądź inne podmioty odpowiedzialne za utrzymanie szeroko rozumianego bezpieczeństwa.

W debacie uczestniczyli m.in. Zastępca Komendanta

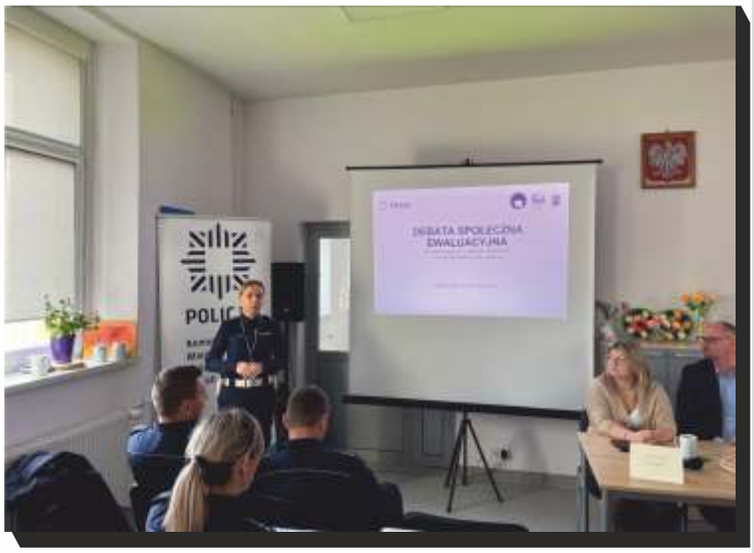

Miejskiego Policji w Kaliszu mł.insp. Witold Goździelewski, Komendant Komisariatu Policji w Opatówku podkom. Konrad Kaźmierczak, Zastępca Burmistrza Gminy Opatówek P. Krzysztof Kubasik, Starszy Specjalista Pracy Socjalnej P. Małgorzata Rektor, Przewodnicząca Zespołu Interdyscyplinarnego oraz Ambasador Kampanii „Reaguj na przemoc!" P. Adela Pokojowczyk, Sołtys miejscowości Sierzchów P. Patrycja Janik. Prezes OSP Sierzchów P. Krzysztof Tośta.

Profilaktyka – szkolenie dla rodziców „Wychowanie bez przemocy"

21 marca 2025 r. zrealizowano szkolenie pt. „Wychowanie bez przemocy" dla rodziców zainteresowanych rozwinięciem swoich umiejętności wychowawczych działanie przeprowadzone w ramach ogólnopolskiej kampanii „Reaguj na przemoc!". **Patronat honorowy nad realizacją kampanii sprawuje Burmistrz Gminy Opatówek Sebastian Wardęcki.**

Planowane działania z wykorzystaniem dobrze opracowanych publikacji edukacyjnych przez Krakowską Akademię Profilaktyki. Cel kampanii to uwrażliwienie mieszkańców na problem przemocy oraz uświadomienie krzywdzonych osoby, że nie są same. Ambasador kampanii Adela Pokojowczyk powitała zainteresowanych rodziców informując ich o zasadności realizacji tak ważnego przedsięwzięcia.

Szkolenie przeprowadził Aleksander Szczepański – psychoprofilaktyk, instruktor terapii uzależnień, specjalista w zakresie uzależnień i przemocy z uprawnieniami działań profilaktycznych i interwencyjnych, absolwent studiów magisterskich z zakresu pedagogiki resocjalizacyjnej na Uniwersytet Dolnośląski DSW Wrocław. Specjalista PARPA w zakresie profilaktyki i rozwiązywania problemów alkoholowych w społecznościach lokalnych.

Realizacja szkolenia zgodnie z Gminnym Program Profilaktyki i Rozwiązywania Problemów Alkoholowych oraz Przeciwdziałania Narkomanii Gminy Opatówek na lata 2024-2025.

Profilaktyka – warsztaty dla kobiet „Głębokie poczucie wartości"

04 kwietnia 2025 r. zrealizowano warsztaty dla kobiet pt. „Głębokie poczucie wartości." dla kobiet. Zadanie przeprowadzone w ramach ogólnopolskiej kampanii „Reaguj na przemoc!". Patronat honorowy nad realizacją kampanii sprawuje Burmistrz Gminy Opatówek Sebastian Wardęcki. Planowane działania wykonane z wykorzystaniem dobrze opracowanych publikacji edukacyjnych przez Krakowską Akademię Profilaktyki. Cel kampanii to uwrażliwienie mieszkańców na problem przemocy oraz uświadomienie krzywdzonych osoby, że nie są same. Ambasador kampanii Adela Pokojowczyk powitała zainteresowane Panie informując o zasadności realizacji tak ważnego przedsięwzięcia.

Realizator warsztatów Małopolskie Centrum Profilaktyki Kraków

Warsztaty przeprowadził Dariusz Nawrocki – psycholog kliniczny, trener, szkoleniowiec, doradca, konsultant, profilaktyk w zakresie przeciwdziałania przemocy domowej.

Realizacja szkolenia zgodnie z Gminnym Program Profilaktyki i Rozwiązywania Problemów Alkoholowych oraz Przeciwdziałania Narkomanii Gminy Opatówek na lata 2024-2025.

Gmina Opatówek przystępuje do realizacji projektu „Wielkopolskie Telecentrum Opieki" w ramach Programu Fundusze Europejskie dla Wielkopolski 2021-2027 (FEW) współfinansowanego ze środków Europejskiego Funduszu Społecznego Plus (EFS+).

Celem głównym projektu jest poprawa dostępu do lepszej jakości usług społecznych, w tym teleopieki, poprzez rozwój kompleksowych usług w środowisku lokalnym dla osób starszych oraz ich opiekunów. Projekt składa się z dwóch filarów: Regionalnego Systemu Teleopieki (telecentrum z ratownikami medycznymi i centrum społeczne) oraz Gminnego Systemu Wsparcia Seniorów.

Całkowity koszt realizacji działań, na które przeznaczony jest Grant to: 429.595,00 zł, w tym kwota dofinansowania: 386.595,00 zł i wkład własny Gminy: 43.000,00 zł. Projekt realizowany będzie przez Gminny Ośrodek Pomocy Społecznej w Opatówku w okresie od kwietnia 2025r. do końca czerwca 2026r. Aktywności prowadzone w ramach Grantu będą skierowane dla seniorów 60+ z terenu Gminy Opatówek.

W gminie Opatówek zaplanowano następujące działania projektowe:

1. Organizacja i przeprowadzenie rekrutacji 54 Uczestników do objęcia usługą teleopieki w ramach Regionalnego Systemu Teleopieki tj. uruchomienie systemu zdalnej opieki za pomocą urządzeń do teleopieki (opasek na rękę), umożliwiającego monitorowanie zdrowia seniorów oraz szybką interwencję w nagłych sytuacjach.
2. Utworzenie Centrum Wsparcia Seniora – miejsca, w którym seniorzy będą mogli uzyskać pomoc informacyjną i społeczną. Powołanie funkcji koordynatora usług w obszarze wsparcia osób starszych, identyfikacja potrzeb seniorów, współpraca z instytucjami świadczącymi usługi względem osób starszych. Centrum zostanie utworzone w siedzibie GOPS Opatówek i czynne będzie dwa razy w tygodniu w następujące dni: poniedziałek w godz. 10.00- 12.00 oraz w czwartek w godz. od 13.00 do 15.00.
3. Rozszerzenie katalogu usług lokalnych poprzez wprowadzenie usługi pn. „Złota rączka dla seniora" oraz usługi „Asystent osoby starszej"
4. Podniesienie jakości świadczonych usług poprzez przeprowadzenie szkolenia dla osób sprawujących usługi opiekuńcze oraz asystentów osoby starszej.
5. Wprowadzenie różnorodnych inicjatyw mających na celu wzbogacenie oferty dla seniorów poprzez organizację spotkań, prelekcji, warsztatów m.in.: spotkania z neurologiem, ratownikiem medycznym, dietetykiem, psychologiem- seksuologiem, radcą prawnym, zajęcia fizjoterapeutyczne, warsztaty z cyberbezpieczeństwa oraz bezpieczeństwa publicznego, warsztaty kompetencji cyfrowych, warsztaty zielarskie, z florystyki i rękodzieła, wyjazd kulturalny do filharmonii, wizyta studyjna w Poznaniu.
6. Działania na rzecz organizowania społeczności lokalnej w obszarze polityki senioralnej, wspieranie integracji społecznej seniorów tj. minikonferencje, zajęcia ruchowe w plenerze.

Celem tych działań będzie zwiększenie bezpieczeństwa i poprawa jakości życia osób w wieku 60+ i więcej. Seniorzy będą mogli cieszyć się szerokim dostępem do usług, które odpowiadają na ich potrzeby. To istotny krok w kierunku lepszej przyszłości dla seniorów z naszego regionu, gwarantujący im godne warunki życia i tym samym ważny krok w budowaniu solidarnej i opiekuńczej społeczności, która dba o swoich najstarszych mieszkańców.

Dzień Babci i Dziadka w Klubie Senior+ w Sierzchowie

21 stycznia 2025r. odwiedziły seniorów dzieci i młodzież ze Świetlicy Środowiskowej „Słoneczko" w Opatówku wraz z wychowawcą- Eweliną Kasprzak. Podopieczni sprawili seniorom wspaniałą niespodziankę- wręczyli własnoręcznie wykonane laurki z życzeniami z okazji „Dnia Babci i Dziadka", odśpiewali „Sto lat!" i spędzili wspólnie radosne chwile.

Seniorzy serdecznie przyjęli gości, przygotowali wspaniały poczęstunek, w końcu „nie ma jak u babci".

Dzieci i młodzież chętnie skorzystały z rozrywek jakimi dysponuje Klub Seniora w Sierzchowie, tj. karaoke, tenis stołowy, gry planszowe oraz masaże relaksacyjne. Był to miło spędzony czas, dzieci i młodzież czuły się jak w domu, a seniorzy byli wzruszeni i wdzięczni za pamięć i obecność.

Spotkanie informacyjne w Klubie Senior+ w Sierzchowie dot. renty wdowiej

W poniedziałek 17 stycznia br. w Klubie Senior+ w Sierzchowie odbyło się spotkanie informacyjne ze specjalistami Zakładu Ubezpieczeń Społecznych i GOPS w Opatówku które dotyczyło nowego świadczenia tj. renty wdowiej.

Konsultanci z ZUS przedstawili szczegółowe zasady przyznawania świadczenia, możliwości łączenia wypłaty renty rodzinnej z innymi świadczeniami oraz omówili procedurę składania wniosków. Odpowiedzieli również na wszystkie nurtujące seniorów pytania oraz rozwiali Ich wątpliwości.

Była to doskonała okazja do uzyskania kluczowych informacji na temat renty wdowiej, która obowiązuje od stycznia 2025r.

2 rocznica funkcjonowania Klubu Senior+ w Sierzchowie

W Klubie Senior+ w Sierzchowie obchodziliśmy uroczystość 2 lat funkcjonowania Klubu Senior+.

Podczas zajęć kulinarnych, pod okiem fachowca seniorzy przygotowali uroczysty obiad, na którym mieli zaszczyt gościć: Burmistrza Gminy Opatówek- Pana Sebastiana Wardęckiego, Sekretarza Gminy Opatówek- Pana Krzysztofa Dziedzica, Kierownika GOPS w Opatówku- Panią Violettę Galant, Radną Gminy Opatówek a zarazem Sołtysa miejscowości Sierzchów- Panią Patrycję Janik.

Czas w klubie upływa bardzo szybko...ale też bardzo radośnie. Tak niedawno, wydawałoby się obchodzony był hucznie "roczek". Seniorzy codziennie cieszą się możliwością spotykania się, aktywizowania i integrowania. Od tego roku zwiększyła się ilość dostępnych miejsc w klubie i cieszy ogromnie fakt, że wszystkie miejsca są zapełnione. Oznacza to, że klub cieszy się w dalszym ciągu powodzeniem i zainteresowaniem osób starszych. Nowym członkom klubu życzymy aby to miejsce spełniło Ich oczekiwania i stało się drugim domem.

Przez te dwa lata wszyscy bardzo się zżyli. Za nami wiele wspaniałych wydarzeń i pięknych inicjatyw. Pragniemy przy okazji pochwalić się naszym kolejnym sukcesem, który odbył się pod koniec marca br. Telewizja TVP3 Poznań zauważyła nasz mały Klub i wyszła z propozycją, abyśmy zaprezentowali się szerszej publiczności. Było to dla nas ogromne przeżycie ale też ogromne wyróżnienie. Jesteśmy z tego powodu bardzo dumni.

Nie poprzestajemy jednak na dotychczasowych osiągnięciach. Z głową pełną pomysłów i dalszego zaangażowania będziemy realizować kolejne zadania.

Dziękujemy wszystkim, którzy nas nieustannie wspierają i doceniają. Przede wszystkim GOPS w Opatówku oraz władzom Gminy Opatówek

Tłusty Czwartek u seniorów

28 lutego 2025r. w Klubie Senior+ w Sierzchowie świętowaliśmy „Tłusty czwartek"- wyjątkowy dzień, w trakcie którego kalorie nie mają znaczenia, to czas pełen radości dla wszystkich łasuchów.

Na zajęciach kulinarnych pn. „Nie ma jak u babci" obie grupy miały ręce pełne roboty. Seniorzy z zapałem zabrali się do pracy i przygotowali pyszne, tradycyjne pączki oraz faworki. Każda gospodyni ma swój sekret dotyczący pieczenia pączków. Ciężko jednak jest go wyegzekwować.

Z miłą chęcią na słodkości wstąpił do naszego klubu Pan Burmistrz- Sebastian Wardęcki, Pan Sekretarz- Krzysztof Dziedzic, Pani Kierownik GOPS- Violetta Galant, Radna Gminy Opatówek oraz Sołtys miejscowości Sierzchów- Patrycja Janik oraz pracownicy GOPS.

Kreatywni seniorzy

Seniorzy podczas zajęć w Klubie Senior+ w Sierzchowie chętnie angażują się w wykonywanie przeróżnych prac plastycznych, manualnych i florystycznych. Ostatnio udekorowali oni ścianę w wejściu własnoręcznie wykonanymi, gigantycznymi kwiatami z bibuły. Zamysł był, aby przekraczając progi Klubu Senior+ każdy od samego wejścia czuł radość, wiosnę i nadchodzące święta.

Z okazji Dnia Kobiet natomiast seniorzy dekorowali różnymi materiałami szkice kobiet, tancerek i baletnic. Wyrazili w ten sposób zachwyt nad kobiecością i pokazali szeroki wachlarz możliwości. Na zajęciach plastyczno-manualno-florystycznych widoczna jest praca ich rąk, zmysł artystyczny i estetyczny. Czują wówczas sprawczość swoich rąk, a dumą z pewnością napawa zadowalający efekt końcowy.

Wiadomości Sportowe

Wsparcie klubów sportowych z Gminy Opatówek!

Rozstrzygnięto otwarty konkurs ofert na realizację w 2025 roku zadań publicznych w zakresie wspierania i upowszechniana kultury fizycznej i sportu. Jak co roku zostały przekazane dotacje dla klubów sportowych, które prowadzą swoją działalność na terenie gminy Opatówek. **Łącznie do klubów trafiło 140 000,00 zł**.

W dniu 7 lutego 2025r. Burmistrz Gminy Opatówek Sebastian Wardęcki spotkał się z przedstawicielami klubów sportowych celem podpisania umów.
Po przeanalizowaniu złożonych ofert, środki finansowe zostaną udzielone następującym podmiotom:

Klub Sportowy "Spartakus"	**z dotacją w wysokości**	**4 000,00 zł**
Kaliskie Towarzystwo Kolarskie	**z dotacją w wysokości**	**5 000,00 zł**
Klub Sportowy Opatówek	**z dotacją w wysokości**	**87 000,00 zł**
Wiejski Klub Sportowy "Korona" w Chełmcach	**z dotacją w wysokości**	**22 000,00 zł**
Klub Sportowy Jaskiniowiec Rajsko	**z dotacją w wysokości**	**22 000,00 zł**

XX TURNIEJ O PUCHAR BURMISTRZA GMINY OPATÓWEK W TENISIE STOŁOWYM

W sobotę 1 lutego 2025r. w Hali Widowiskowo - Sportowej im. Polskich Olimpijczyków w Opatówku odbył się jubileuszowy - XX Turniej o Puchar Burmistrza Gminy Opatówek w tenisie stołowym „ŻYJ ZDROWO I SPORTOWO".

Organizatorami tegorocznego przedsięwzięcia byli: Gminny Ośrodek Pomocy Społecznej w Opatówku, Urząd Miejski Gminy Opatówek, Szkoła Podstawowa im. J. Kusocińskiego w Opatówku, Stowarzyszenie Trzeźwościowe „Pomocna Dłoń" oraz Ochotnicza Straż Pożarna w Borowie. Uroczystej inauguracji turnieju dokonał Burmistrz Gminy Opatówek P. Sebastian Wardęcki, Kierownik Gminnego Ośrodka Pomocy Społecznej w Opatówku P. Violetta Galant, Przewodniczący Rady Miejskiej Gminy Opatówek P. Paweł Bąkowski oraz Prezes OSP Borów P. Stanisław Janik.
Wśród zaproszonych gości znaleźli się m.in.: Radni Rady Miejskiej Gminy Opatówek: P. Marlena Kiermas – Gruszka, P. Grzegorz Janik i P. Marcin Spież, Prezes Zarządu Oddziału Gminnego Związku OSP RP w Opatówku P. Bogdan Marszał oraz Komendant Gminny OSP w Opatówku P. Stanisław Baran. Główny sędzia turnieju P. Daniel Kupczyk przedstawił uczestnikom zasady gry w tenisa stołowego.

W sportowych zmaganiach wzięło udział 165 zawodników:
- 9 jednostek OSP: Borów, Opatówek, Porwity, Rajsko, Trojanów, Tłokinia Wielka, Cienia Druga, Chełmce, Kobierno
- 6 sołectw z terenu Gminy Opatówek: Chełmce, Tłokinia Wielka, Opatówek, Borów, Rajsko, Józefów
- Stowarzyszenia „Pomocna Dłoń"
- Warsztatów Terapii Zajęciowej w Cieni Drugiej
- Klubu Senior + w Sierzchowie
- osoby indywidualne.

Nad przebiegiem sportowych rozgrywek czuwał zespół sędziów w składzie: P. Daniel Kupczyk, P. Monika Baran-Bodylska, P. Bogumiła Kwaśniewska, P. Joanna Kupczyk oraz P. Zbigniew Muzalewski. Na uznanie zasługuje aktywny udział w turnieju uczestników Warsztatów Terapii Zajęciowej w Cieni Drugiej: Anny Grzelaczyk, Doroty Kowalczyk, Justyny Musiał, Agnieszki Pawelec, Piotra Rybka, Kornela Glińskiego, Mariusza Urbańskiego oraz Bartłomieja Makowskiego.

W klasyfikacji generalnej, zarówno w kategorii mężczyzn jak i kobiet niepokonani po raz kolejny okazali się zawodnicy z OSP Borów i tym samym zdobyli Puchary Burmistrza Gminy Opatówek. Indywidualni zwycięzcy w poszczególnych kategoriach z rąk Przewodniczącego Rady Miejskiej Gminy Opatówek P. Pawła Bąkowskiego, Radnych Rady Miejskiej Gminy Opatówek: P. Marleny Kiermas-Gruszka i P. Grzegorza Janik oraz Dyrektor Szkoły Podstawowej w Opatówku P. Izabeli Dubanowicz otrzymali nagrody rzeczowe oraz medale i dyplomy.
Turniej uzyskał wsparcie Banku Spółdzielczego Ziemi Kaliskiej w Opatówku oraz firmy Colian sp. z o.o.w Opatówku.
Gminny Turniej Tenisa Stołowego "Żyj zdrowo i sportowo" zrealizowany został w ramach Gminnego Programu Profilaktyki i Rozwiązywania Problemów Alkoholowych oraz Przeciwdziałania Narkomanii Gminy Opatówek na lata 2024 – 2025.

I Powiatowa Spartakiada Młodzieżowych Drużyn Pożarniczych

22 lutego 2025 roku, na hali widowiskowo - sportowej przy ulicy Księdza Blizińskiego w Liskowie odbyła się Powiatowa Spartakiada Młodzieżowych Drużyn Pożarniczych Powiatu Kaliskiego w kat. wiekowej 10-15 lat.

Jednostkę OSP Tłokinia Wielka reprezentowała jedna drużyna (mieszana) zakwalifikowana jako drużyny (Męskiej).

Klasyfikacja Męska: OSP Tłokinia Wielka, OSP Kamień, OSP Brzeziny, OSP Aleksandra, OSP Borów, OSP Dziezbin, OSP Koźminek, OSP Kuczowola, OSP Lisków, OSP Marcjanów, OSP Piwonice, OSP Pólko Ostrówek, OSP Stobno, OSP Zakrzyn

Drużyna OSP Tłokinia Wielka okazała się nie do pokonania i zajęła 1 miejsce. W klasyfikacji żeńskiej 1 miejsce zajęła drużyna z OSP Godziesze Wielkie.

KS Opatówek Klubem Współpracującym Widzewa Łódź

Z radością informujemy, że KS Opatówek oficjalnie dołączył do grona Klubów Współpracujących Widzewa Łódź! To dla nas ogromne wyróżnienie i kolejny krok w rozwoju naszej akademii oraz całego klubu.

W ramach współpracy nasi trenerzy zyskają dostęp do wiedzy i doświadczenia szkoleniowego Akademii Widzewa, a nasi zawodnicy będą mieli możliwość uczestniczenia w treningach i programach rozwojowych organizowanych przez łódzki klub. Jesteśmy przekonani, że to porozumienie pomoże nam jeszcze lepiej szkolić młodych piłkarzy i rozwijać futbol w naszym regionie! Dziękujemy za zaufanie i czekamy na wspólne wyzwania!

Młodzi kibice z Opatówka na meczu reprezentacji Polski!

Dzięki biletom otrzymanym od Polskiego Związku Piłki Nożnej młodzi kibice mieli niezwykłą okazję uczestniczyć w meczu eliminacji Mistrzostw Świata Polska – Malta, który odbył się 24 marca 2025 roku na PGE Narodowym.

Wśród szczęśliwców znalazło się 20 osób z klubu sportowego Opatówek, którzy mogli na żywo dopingować naszej reprezentacji. Emocji nie brakowało, a wspomnienia z tego wyjątkowego wydarzenia na długo pozostaną w pamięci. Niestety pula biletów była ograniczona, ale mamy nadzieję, że to nie ostatni tego typu wyjazd i kolejne okazje do kibicowania na żywo jeszcze przed nami!

Zawodnicy K.S.JASKINIOWIEC Rajsko na PGE Narodowym

W piątek 21 marca 2025 R. Reprezentacja Polski w piłce nożnej podejmowała reprezentację Litwy na Stadionie Narodowym w Warszawie. Mecz był pierwszym sprawdzianem naszej reprezentacji w eliminacjach do mistrzostw świata a nasza kadra pokonała Litwę 1:0.

Dzielnie naszych piłkarzy wspierali dopingiem młodzi zawodnicy K.S.JASKINIOWIEC Rajsko, którzy wraz z trenerami i opiekunami wybrali się na ten mecz. Dla większości z nich była to pierwsza wizyta na Stadionie Narodowym.

Niewątpliwie było to wielkie przeżycie dla młodych piłkarzy, którzy mogli wspólnie z ponad 55tys. kibiców zaśpiewać Mazurka Dąbrowskiego.

Zimowisko

W okresie ferii zimowych drużyna K.S.JASKINIOWIEC Rajsko wybrała się na zimowisko w Góry Świętokrzyskie.

Młodzi piłkarze do trenowania mieli do dyspozycji pełnowymiarowa hale sportowa, mniejsze sale gimnastyczne oraz boisko typu orlik.

Treningi przeprowadzane były dwa razy dziennie a prowadzili je trenerzy klubu: Jarosław Pudełko oraz Karol Jaśkiewicz. Oprócz treningów nie zabrakło też spacerów. Jednego poranka w ramach treningu cała drużyna wybrała się na szczyt Łysej Góry, żeby podziwiać charakterystyczne gołoborze.

Wyjazd spotkał się z dużym entuzjazmem młodych piłkarzy, którzy chętnie trenowali i byli bardzo zdyscyplinowani.

XI Turniej Piłki Siatkowej Ochotniczych Straży Pożarnych Gminy Opatówek

W sobotę, 05 kwietnia br. w hali widowiskowej im. Polskich Olimpijczyków w Opatówku odbył się **XI Turniej Piłki Siatkowej Ochotniczych Straży Pożarnych Gminy Opatówek.** W uroczystym otwarciu, powitaniu wszystkich obecnych oraz podsumowaniu wzięli udział uczestnicy, ich opiekunowie, prezesi jednostek oraz: Z-ca Burmistrza Gminy Opatówek Krzysztof Kubasik, Sekretarz Gminy Opatówek Krzysztof Dziedzic, Przewodniczący Rady Miejskiej Gminy Opatówek Paweł Bąkowski, Przewodniczący Komisji ds. MDP Zarządu Oddziału Gminnego ZOSP RP w Opatówku dh Henryk Łazarek, Prezes Zarządu Gminnego ZOSP RP w Opatówku Bogdan Marszał, Komendant Gminny OSP w Opatówku Stanisław Baran, Dyrektor Szkoły Podstawowej w Opatówku Izabela Dubanowicz oraz sędziowie: Joanna Kupczyk, Arkadiusz Stach i Błażej Paszkiewicz . W turnieju udział wzięło 14 drużyn z 6 jednostek: OSP Borów, OSP Opatówek, OSP Rajsko, OSP Tłokinia Wielka, OSP Chełmce oraz SP Zduny.

Klasyfikacja końcowa turnieju przedstawia się następująco:

Kategoria I - drużyny męskie 10-13 lat

1.miejsce OSP Rajsko
2.miejsce OSP Opatówek

Kategoria II - drużyny męskie 14-17 lat

1.miejsce OSP Rajsko
2.miejsce OSP Tłokinia Wielka
3.miejsce OSP Opatówek
4.miejsce OSP Zduny
5.miejsce OSP Borów

Kategoria III - drużyny męskie powyżej 18 lat

1.miejsce OSP Rajsko
2.miejsce OSP Borów
3.miejsce OSP Opatówek
4.miejsce OSP Chełmce

Kategoria IV - drużyny żeńskie

1.miejsce OSP Tłokinia Wielka
2.miejsce OSP Opatówek
3.miejsce OSP Rajsko

Wszyscy uczestnicy turnieju zostali uhonorowani pamiątkowymi dyplomami oraz piłkami, a drużyny z najlepszymi wynikami dodatkowo otrzymały puchary.

Organizatorzy i uczestnicy turnieju składają serdeczne podziękowania wszystkim, którzy pomogli w organizacji imprezy, w szczególności: **władzom Gminy Opatówek, pracownikom Szkoły Podstawowej w Opatówku, opiekunom drużyn oraz sędziom.**

Młodzi kibice z Opatówka na meczu Widzew Łódź – Lechia Gdańsk

W piątek – 04.04.2025 roku dzieci z Opatówka oraz okolic miały okazję przeżyć niezwykłą sportową przygodę – wyjazd na mecz Widzewa Łódź z Lechią Gdańsk, który odbył się na stadionie przy al. Piłsudskiego w Łodzi. Organizatorem wydarzenia był Widzew Fan Club Opatówek, który zadbał o każdy szczegół tego wyjątkowego dnia. Uczestnicy podróżowali luksusowym, piętrowym autokarem mieszczącym 91 osób, co samo w sobie było niemałą atrakcją dla najmłodszych. W organizację biletów zaangażował się Piotr Stasiak, dzięki któremu każdy z uczestników mógł bezproblemowo wejść na stadion i poczuć magię meczu w atmosferze prawdziwego piłkarskiego święta. **Wyjazd cieszył się ogromnym zainteresowaniem, a wśród uczestników znaleźli się także samorządowcy: Artur Szymczak – Przewodniczący Rady Powiatu Kaliskiego oraz Krzysztof Dziedzic – Sekretarz Miasta Gminy Opatówek, którzy aktywnie uczestniczą w życiu społecznym gminy. Najmłodszym zaś wyjazdowiczem był sześcioletni Dawid Dobroszczyk, który – jak sam przyznaje: „zakochał się w Widzewie od pierwszego gwizdka".**

Wyróżniającym się uczestnikiem był także Wojciech Jaśkiewicz, młody fan piłki nożnej, który miał zaszczyt wyprowadzać na murawę piłkarzy Widzewa. Dzięki zaangażowaniu naszego Fan Clubu, do akcji dołączyły również dzieci z Koźminka i Radliczyc, które razem z grupą z Opatówka stworzyły prawdziwie kibicowską rodzinę. Na trybunach zasiedli też inni sympatycy Widzewa z Opatówka – w sumie 35 osób, które dołączyły do wspólnego dopingu.

To wydarzenie pokazało, jak piłka nożna potrafi łączyć ludzi – niezależnie od wieku – i jak wielką wartość mają takie inicjatywy lokalne. Dla wielu dzieci był to pierwszy kontakt z profesjonalnym futbolem, a emocje, które przeżyły, z pewnością zostaną z nimi na długo.

To wydarzenie pokazało, jak piłka nożna potrafi łączyć ludzi – niezależnie od wieku – i jak wielką wartość mają takie inicjatywy lokalne. Dla wielu dzieci był to pierwszy kontakt z profesjonalnym futbolem, a emocje, które przeżyły, z pewnością zostaną z nimi na długo.

OGŁOSZENIA

Apel do mieszkańców podłączonych do gminnej sieci kanalizacji sanitarnej.

W związku z ciągłą, wzmożoną częstotliwością występowania awarii na przepompowniach ścieków w Opatówku, w dalszym ciągu apelujemy do wszystkich mieszkańców o nie wrzucanie do toalet mokrych nawilżających chusteczek ani innych odpadów typu pieluchy jednorazowe czy podpaski higieniczne. Produkty te, wykonane są z nierozpuszczalnych w wodzie materiałów, przez co powodują zapychanie rurociągów, uszkadzają pompy na przepompowniach, a docierając do oczyszczalni ścieków uszkadzają nowe urządzenia i blokują napływ ścieków. Wszystko to wpływa na wzrost kosztów utrzymania sieci kanalizacyjnej, a w konsekwencji na wzrost cen za m^3 ścieku. Z uwagi na powyższe prosimy o rozważne korzystanie z urządzeń odbiorczych, co z kolei przyczyni się do prawidłowej pracy urządzeń kanalizacyjnych oraz pozwoli uniknąć poważnych problemów eksploatacyjnych w sieciach, przepompowniach i oczyszczalni ścieków.
Prosimy zatem o nie lekceważenie tego problemu oraz poważne potraktowanie sprawy.

FIRMA MAG – TRANS KARPISIEWICZ

Oferuje usługi:
TRANSPORTOWE - busy, wywrotki, ciągniki siodłowe, niskopodwozie, transport ziemi, piasku, kruszywa
KOPARKO – ŁADOWARKĄ –wykopy, prace ziemne, wyburzenia, rozbiórki, utwardzenie terenu
KOMPLEKSOWE USŁUGI PODNOŚNIKIEM KOSZOWYM:
- przycinanie drzew- sady, lasy + wywóz, usługa rębakiem
- naprawa i czyszczenie rynien
- montaż reklam
- czyszczenie i malowanie elewacji

SPRZĄTANIE placów budowy, szklarni, porządkowanie terenu po prowadzonych pracach budowlanych, wywóz gruzu i odpadów budowlanych, nawożenie ziemi.
USŁUGI ASENIZACYJNE między innymi z terenu gminy Opatówek . Promocyjne ceny.
NR TELEFONU 606 – 254 – 418, E-MAIL: mag-trans.karpisiewicz@o2.pl

Sklep KUCHENNE ROZMAITOŚCI w Opatówku Plac Wolności 5 posiada w swojej ofercie duży wybór: garnków, talerzy, szklanek, sztućców, małego AGD, doniczek, cerat oraz wszelkiego rodzaju przyborów kuchennych codziennego użytku. W sprzedaży również art. metalowe, hydrauliczne oraz elektryczne. Czynny poniedziałek - piątek 8.00 – 17.00, soboty 8.00 – 13.00.

KOMUNIKAT

Urząd Gminy przypomina, że 15 marca upłynął termin płatności pierwszej raty podatku od nieruchomości i opłaty za odpady. Prosimy o uregulowanie zaległości podatkowych i opłat. W przypadku nie uregulowania należności będą podejmowane stosowane kroki egzekucyjne.

.

Zapraszamy do nowo otwartego **Salony Fryzjersko-Kosmetycznego Odnowa Clinic w Opatówku** przy ulicy Szkolnej 1 na przeciwko Szkoły Podstawowej. Oferujemy zabiegi pielęgnacyjne, zabiegi medycyny estetycznej, oraz zabiegi na ciało i depilację laserową.

SALON FRYZJERSKO – KOSMETYCZNY SOLARIUM „TATIANA"

OPATÓWEK UL.KALISKA 1a, TEL. 664 – 304 – 005
CZYNNE: WTOREK, CZWARTEK, PIĄTEK 9 – 17, ŚRODA 8 - 16 , SOBOTA 8 – 15
Oferuje usługi z zakresu fryzjerstwa damskiego i męskiego, jak również usługi kosmetyczne: hennę i regulację brwi oraz rzęs, paznokcie hybrydowe, paznokcie akrylowe, manicure, pedicure, makijaż dzienny i wieczorowy, maseczki na twarz, oczyszczanie twarzy – mikrodermabrazję i kwasy oraz solarium z bezpiecznymi lampami z nową europejską normą opalania.

Szanowni Państwo, przypominamy o możliwości zainstalowania aplikacji na telefon o nazwie „eKurenda": aplikacji Za pomocą tej aplikacji otrzymacie Państwo w szybki i wygodny sposób najważniejsze informacje z gminy, które między innymi dotychczas przekazywane były za pomocą klasycznej, papierowej kurendy. Aplikacja jest bardzo prosta w obsłudze i nie wymaga podawania żadnych danych osobowych.
Wpisujemy tylko nazwę swojego sołectwa.
Aplikację można pobrać ze strony www.ekurenda.pl
lub ze sklepu z aplikacjami na telefonie, wpisując: "ekurenda"
Zachęcamy do instalacji!

KOSMA
CHIP: 616093902532890

ALFIK
CHIP: 616093902542022

ANTONIO
CZIP: 616093902529855

INDI
CHIP: 616093902542017

INA
CHIP: 616093902546022

Nie kupuj, ADOPTUJ !

KREMÓWKA
CHIP: 616093902541419

PAULINKA
CHIP: 616093903060756

INKA
CHIP: 616093902542037

FOREST
CZIP: 939000011015225

Daj nam nowy dom.

Pieski czekają w schronisku Psia Ostoja
ul. Szkolna 14, 98- 400 Wieruszów

Szczegółowe opisy piesków dostępne na stronie:
https: psiaostoja.pl

KONTAKT: 603-394-731

GMINA OPATÓWEK SFINANSUJE ZAKUP KARMY, LEGOWISKA/BUDY
KONTAKT: 62 76-18-080 wew. 23

Wydawca: Urząd Miejski Gminy Opatówek, Plac Wolności 14 centrala: 62 76 18 080 e-mail: gmina@opatowek.pl www.opatowek.pl
Redakcja: - Agnieszka Grabowska: opracowanie i skład, - Krzysztof Dziedzic: korekta, druk: - www.reklamamc.com